社址上海四馬路望平街口電話中六零一五四三號

商報

Shanghai Journal of Commerce

OWNED BY JOURNAL OF COMMERCE PRESS INCORPORATED UNDER AMERICAN LAW

已在中華郵政局掛號按照總包特別優待寄送之報紙電報掛號〇二二六一

第三百四十號

今日四張售大洋三分

●定報價格● 國內 每月一元一角三個月三元二角 半年六元三角 全年十二元 歐美各國 全年二十五元二角 半年十三元 郵票九五 空函不覆

●廣告刊例● 封面 二行起碼 每日每行洋一元二角 特別（各版新聞之下為特別地位）五行起碼 每日每行洋四角 商業金融欄評前 每字洋一分 每寸洋五角 後幅長行 三行起碼 每行五角 短行五十字起碼 每日每字七釐 五十字以外 不滿十字者均作十字算 方寸（英寸）二方寸起碼 每方寸 封面九角後幅三角 長年面議

訃告

愈母鄺太夫人痛於民國辛酉年夏歷十一月初八日卯時壽終內寢謹擇十一月初十日未時大殮十三日未時舉殯權厝於閘北廣肇山莊誠恐諸親好友未及遍訃謹此奉聞

老靶子路東首海能路五號恒順泰賬房謹啟

粹華製藥廠總發行所今日開業

地址在英租界南京路望平街對面
營業種類分藥水丸散參燕為三部
詳細說明及目錄登在後幅第二張第二頁
開業十日內除參燕等平價外藥水及丸散膏丹一律雙九扣以後朔望九扣平日不折不扣

尋人

小兒陳阿定年十三歲身穿元色洋紗背心藍夏布褲頭上右邊有瘡疤於本年六月初七日在學校讀書至晚未回四處招尋無着如有仁人君子通風報信謝洋五元送本人到家謝洋十元決不食言特此通告

杭州湖墅河塍上五十四號門牌陳信安啓

聖誕饋贈之最好禮品

聖誕贈品以何為最高尚最雅觀最興緻最久留之物乎吾知必曰書籍與文房用品矣本公司現有新文化新智識之書籍及小說甚多珍奇新穎之本其餘文房用品卡紙信箋兒童書本等無不美備光怪陸離瓌奪目今更特別廉價照七五折算以廣招徠如有意購辦者請早臨為幸特此通告

上海北四川路第三十號伊文思圖書公司啓

明信託股份有限公司公告第二號

本公司業經董事會議決先在甬北何家弄地方租屋營業以本年十二月十一日即夏正十一月十三日為開業之日俟房屋落成擇期正式開幕再行具柬奉邀各界諸公光臨賜教恐未週知特此公告

賞格壹仟圓

同孚永帳房梁廣沂捲携鉅欵並股票契據潛逃無蹤特登報購拏捕獲者賞銀一千元

許理律師代表同孚永號啟

李瑞九特別啟事

鄙人前因合衆晚市交易所理事會委託清理該所帳目並代該所代辦經紀人雙方盈虧之收付俾一呈結清而得從新營業當時為公議所迫曾到該所一次與該所理事會諸君及經紀人公會會長等討論入手方法當經該所理事會某君等允籌現欵備墊該所經紀人公會會長等亦允勸令各經紀人存欠一律照付照收此其經過情形也茲因該所理事會某君允籌之欵尚未備齊而應收應付之數亦未結算清楚故迄今鄙人未嘗接手清理此後即使担任清理亦不過代辦雙方之收付而已乃外間不明真象輒有誤會謂為墊欵維持殊不知代辦收付之地位祇能解決雙方糾紛斷無墊欵維持之理用特登報聲明以免傳聞致誤幸垂察焉

上海電報局廣告

山東嶧縣於十二月九日開局通報此啟

招收無綫電報新生廣告

年齡 十四歲至十八歲

資格 身體健全

程度 國文清通 英文能作小論 輿地習過 英文淺近輿地 算學習過英文算學至命分比例

如曾學習無線電報自問能合以上各項者於陽曆十二月十二三日上午九時至十一時下午二時至四時逕帶近時半身四寸不黏硬紙之照象一紙背後注明姓名年歲籍貫住址三代並證金五元（須上海通行之鈔票一張票上注明該生華字姓名）親自到上海南市王家碼頭直街花衣街口交通部駐滬電報傳習所面試報名合格者由寫履歷給予考證定期考試逾期不補報不補考投函及代報均無效學膳宿費均免繳書籍繳價領用錄取者須覓上海殷實華商舖保照象不還證金錄取者畢業日給還不取者揭曉日起三日內繳還臨考不到及取而不到並逾期不領者一律沒收畢業派差後除給膳宿外每月薪水二十一元年例加成照加

上海電報局謹啓

興華製麪公司通心粉大減價

本公司所製各種通心粉貨色精良久為中外士商所讚許今當新年已近各界送禮需要必多茲特將價目減削自陽曆一月一日起門沽每磅僅收大洋二角批發另議藉答惠顧諸君之雅意又本公司近已印成各種禮券式樣精緻彩色悅目凡本公司分銷之處均可憑券取貨尤便送禮之用如承光顧無任歡迎

南京路興華製麪有限公司啓

江浙魚市場廣告

本市場因時勢之需要而設茲將加入漁商漁業次第露佈如左

人和公所（定海沈家門）
南平公所（定海岱山）
長慶公所（定海長途）
永豐公所（定海梁橫）
保和公所（定海巨山）
仁和公所（定海方橫）
信遠公所（定海釣山）
慶安公所（定海螺門）
靖安公所（定岱釣門）
南定公所（定岱高亭）
兆平公所（平湖灘滸）
寧海漁業公所（定海岱山）
南安公所（石浦）
普安公所（定海岱山）
閩浙公所（沈家門）
振遠公所（松江金山）
新甯公所（定海魚山）
海靖公所（定海）
捕鈞公所（江蘇嵊山）
昇平公所（江蘇枸杞）
姜彙源蟚行（泗礁）
周順興魚行（江蘇嵊山）
海靖公所（上海）
玉環魚業公所（爵溪）

精製新式

雙播凹凸 中文賀年卡	十二種	每張五分	每組十二張五角
雙播凹凸 西文賀年卡		同上	
三色版印 西中合璧賀年卡	十二種	每張三分	每組十二張三角
凸版彩印 雙頁賀年卡	六種	每張八分	每組六張四角
銅鋅版印 雙頁賀年卡	十二種	每張五分	每組十二張五角
彩色套印 小號雙頁賀年卡	十二種	每張三分	每組十二張三角
彩色套印 童子軍雙頁賀年卡	三種	每張五分	每組三張一角五分
新法彩印 通俗畫雙頁賀年卡	六種	每張五分	每組六張二角五分
彩色石印 通俗畫雙頁賀年卡	六種	每張一角	每組六張五角
三色版印 法國名畫雙頁賀年卡	六種	每張六分	每組六張三角
珂羅版印 名畫雙頁賀年卡	六種	同上	
珂羅版印 名畫雪景雙頁賀年卡	六種	每張一角	每組六張五角
五彩石印 古裝仕女雙頁賀年卡	六種	每張一角二分	每組六張六角
錦繡花果雙頁賀年卡	六種	每張五角	每組六張二元五角
三色鋅版 富貴壽考雙頁賀年卡	六種	每張一角二分	每組六張六角
凹版精印 吉慶雙頁賀年卡	六種	每張六分	每組六張三角
三色版印 中文賀年片	十二種	每張三分	每組十二張三角
凸版精印 賀年片	六種	印金字 每張二分半 不印字 每張一分	每組六張一角五分

商務印書館發行

上海棉紗交易所第一次股東常年會通告

本所常年股東大會茲定於陽歷一月八號即夏歷十二月十一日在愛而近路紗業公所開會報告經過情形及決議派發紅利等事惟現在掉換正式股票之時深恐過戶手續有所不及故股票於一月一日起請至本所總務科領取入會證特此通告

上海證券物品交易所股份有限公司股東會公告第四號

本所第四次股東會定於十一年一月八日（即舊歷辛酉年十二月十一日）午後二時假鐵大橋下上海總商會（會場）報告及議決一切事項並選舉監察人自十二月二十日（即舊歷十一月二十二日）停止股票過戶後（即行編造股東名簿）按照地址分送（入會證）（通知書）（議案）（議決票）（選舉票）等件凡我股東屆期務請携帶各件到會為盼特此公告

上海證券物品交易所理事長虞和德啓

盛

大英牌香烟

最盛行之香烟

永泰和烟行總理

上海廠絲乾繭交易所股份有限公司辦事處通告 第十二號

本所自奉部令改換名稱業經遵照辦理並已選舉理事發報通告現於二洋涇橋天主堂街本市場布置一切一俟組織完備即行擇期開幕恐未周知特此預聞 6782

華商乾繭絲吐交易所股份有限公司理事會成立通告

本公司於十一月二十五日假座寧波旅滬同鄉會開創立會通過公司章程選舉理事監察人復於十一月二十七日開理事會成立會互選理事長及常務理事今將姓名開列於下

理事長 李徵五
常務理事 董仲章 徐炳銓 馬之駿 沈華生
理事 杜芸谷 富夢良 鄒開興 徐子萱 凌庭肅 張蘊山
監察人 陸叔同 江湘浦 蔡鳳若

上海日夜證券柴炭聯合交易所股份有限公司通告 第三號

本公司業蒙大西班牙國領事署批准註册并發給第十八號營業執照各在案一俟市場佈置完全即行開始營業特此通告

(地址)漢口路二百十九號 電話中央四五八一 7893

大東物券日夜交易所股份有限公司理事會成立通告 第五號

本公司於十二月四日在新世界對過本市場開創立會通過公司章程選舉理事監察人復於五日開理事會成立會互選理事長及常務理事今將姓名開列於後

理事長 裘子怡
常務理事 周蘊齋 裘毓麟 楊季子 金鑑三 穆芳庭 徐禮莒
理事 黃憲廷 陳兆滄 徐承恩 葉惠明 施培卿 王和琛
監察人 王松堂 莊菱晨 杜萬康
地址西藏路一一七號 電話中央四六五六號

上海棉紗交易所掉換正式股票通告

啓者本所股票業已填寫完竣請各股東於本月六日起持第二次繳款收據向本所總務科掉換正式股票並隨帶印章填寫地址簽名印鑑以便日後通信特此布告

全球貨幣物券交易所敬告各股東 第六號公告

啓者本所各股東向各銀行錢莊取之股款收據請於兩星期內(十二月六號起十九號止)至漢口路十號二層樓本事務所換給本所收據以歸一律俟股票印就亦須憑此收據掉換凡我股東幸各注意此通告伏維公鑒

滬海證券交易所通告

本所開始營業係暫賃法租界公館馬路四十一號至四十八號房屋為臨時市場旋在愛多亞路德培里口自置三層樓洋房為正式市場現正從事裝置一俟工竣即遷入照常營業並擇日補行開幕典禮特此通告

無錫太湖水泥股份有限公司招股廣告

本公司遵照公司條例組織以製造水泥並發展各種水泥事業為宗旨業經呈部批准立案並購定廠基及德國著名亭卜脫廠機器其餘種種手續亦已籌備妥善資本總額二百五十萬元分作五萬股每股五十元先招一百五十萬元分三期繳納第一期每股先繳十五元于認股時繳到即給收據第二期每股再繳十五元第三期繳二十元現在股額業由發起人認定三分之二餘額無多入股諸君請速向認股處索閱章程接洽一切可也此佈

代收股款處 (北京)交通銀行 大陸銀行 震義銀行 (上海)勸業銀行 豐錢莊 寶豐錢莊 上海商業銀行 福源錢莊 永 (無錫)同和錢莊 海商業銀行 永豐錢莊 永吉錢莊 潤莊 上

認股處 無錫西水關籌備處及無錫各發起人處 上海七浦路永泰絲廠籌備分處及上海各發起人處 北京各發起人處

發起人 葉譽虎 周子廙 趙劍秋 任振采 薛南溟 劉右常 榮宗敬 李靜涵 薛醴泉 楊翰西 陳光甫 儲鑄儂 榮德生 孫鶴卿 華藝三 華繹之 沈稚友 薛毓津

籌備主任 薛南溟 啓

致富捷徑

竊以人生精壯時期經營生計竭盡能力不過三四十年而以前之仰給於人者酬報無窮以後之仰給於我者義務無限且轉瞬年老力衰尤應早自籌備是則吾人於儲蓄一事不容稍緩也明矣本銀行有鑒於斯招集資本一百萬元除辦理銀行各種應有業務及普通儲蓄外特呈准財政部立案兼辦特別獎勵儲蓄專以鼓勵人民獎勸社會為宗旨意在日積月累以散為聚收寄作整務使人人有腰纏十萬之機時時有轉貧為富之效至意外獎金尤有無窮之希望姑就各種人生境遇言之厥有五端◉官紳富商歲入盈餘無安善機關為之儲積則任意揮霍甚且轉增消耗倘多認本行儲蓄存單輪平時之餘資作他日之厚藏是使富者愈富餘而有餘期內得獎猶屬餘事其利一◉司友夥伴依人作嫁每因資本難籌不克自樹一幟若隨時撙節每年每月按認額儲款於本行期內有意外之獎金期滿有自然之本利而仗此母財以之設肆經營得達自立目的其利二◉苦力傭工勤儉所獲即有零星餘剩隨時立盡若認此種儲款輕而易舉抽得一二等大獎即立變小康常得末獎亦補苴匪細至期滿仍收回大宗本利巨款則娛老有恃身後無慮其利三◉婦女弱質依男子為生活萬一有意外事故往往無以自存若平時持家勤儉節省餘資儲為獎勵存款即可支持生計而完名全節或撫養子女亦足以自振家聲其利四◉普通人民期晚景之豐腴賴早年之積蓄藉此儲款以為後盾將來收回一宗鉅數既可作頤養之資或可充兒女教育婚嫁之費況期內更有獎金可得其利五◉有此五利吾人儲蓄誠為致富之不二法門時機難得幸希各界注意焉◉本行一二組特別獎勵儲蓄章程函索即奉◉北京中華儲蓄銀行設打磨廠西口◉上海分部設四川路福州路角◉天津分部設法界十四號路◉山西分部設太原省城靴巷街路西◉常州分部設西瀛里◉其餘各大省縣俱設有代理機關

奉准在滬開獎 甘肅正券破天荒的新章前一字有一萬張聯號之大特色

本券業於上月發行額設四萬張每張五元分條五角 頭獎五萬元新章前一字自前清迄今從未有過之特別優點 有頭獎前一字又有前二字前三字前四字最有末尾二字末三字末四字是前後均可中獎 統計有一萬二千餘張之多約五張之內可中二張 副券每張兩元分條兩角 頭獎三萬元之鉅給獎之優堪稱唯一無二 副券定本月十六日准在上海開獎此佈

駐滬甘肅獎券總局謹啟

十二期義賑副券 明天開獎 購者從速

慈善救濟新章正副券十二月初七廿二日開獎

新出大中國牌優等香煙

清香適口價廉物美

愛國人士請嘗試之

大中國牌香烟為激勵愛國心之奮興剛深望吸者顧名思義腦際常有中國二字之印象則今日之口口不忘即異日我中國飛黃騰達之豫兆也本公司曷勝馨香祝之

注意 空包一只換烟一枝 空包十只換烟一包 積存空包每十二只換大世界游券一張

上海中國烟公司總發行 0432 (盈十)

上海絲繭銀行第一號通告

本銀行額定資本一百萬元遵照公司條例組織特設事務所於山西路一九七號此佈 2859

浙江地方實業銀行儲蓄處廣告

即奉 本銀行開設杭州太平坊電話一五三號一五六號 上海北京路第三十九號電話中央二一四七號一三四五號 漢口太平街第九號電話三二零一號三二零二號 海門鹽號弄 蘭溪縣前街

行本附設儲蓄處辦理定期活期儲蓄存款久蒙各界信任本年更加整頓存整付最高年息一分零存整付最高年息一分二厘存戶愈加踴躍茲添辦特種定期存款如一次存洋一百元零零六角四分四厘十五年後可得本息洋一千元餘可類推有細則見索

東陸銀行廣告

本行呈准財政部農商部立案註册額定資本二百萬圓已收足一百萬元公積金六十六萬九千餘圓專營各種存款利息優厚國內外匯兌各大埠均兼辦儲蓄利息優厚手續敏捷凡存銀五十兩或洋五十元以上者得領用支票 總管理處北京施家胡同

另提二十萬圓有代理機關各種放款押款證券買賣及商業銀行一切業務匯水克己

北京分行施家胡同 天津分行英界海大道 上海分行南京路東陸坊 電話中央經理室四七四八 營業室四七四七 樓上辦公室四七四六

民新銀行廣告

本銀行定額資本一百五十萬元收足四分之二專營信託業務暨商業銀行各項業務各種存款放款押匯匯兌利息匯水無不格外克己各大商埠均有特約代理機關經理匯兌事務如蒙惠顧無任歡迎

行址河南路一八三號 電話經理室中央六二四七 董事室六二五八 營業室六一八七

董事長李雲書 辦事董事張申之 蔡琴孫 董事李志方 盛筱珊 薛文泰 魏伯楨 監察人陳馥苞 經理馮芝汀 副經理馮松雨 謹啓

遠東銀行廣告

本銀行資本金額五千萬呂耳先收足一千二百五十萬呈請駐滬意國總領事署核准註册在案總行設在上海江西路三十六號分行設天津意租界大馬路三十六號專營國內外匯兌並辦理活期定期存款抵押放款貼現放款根單押匯買賣生金銀以及銀行一切業務凡中外各大商埠均有特約代理機關所有利息匯水佣金格外克己手續務求簡便各界賜顧無任歡迎 電話總經理室中央三四八七 總綫二〇八二 四九四

電報掛號 華〇九一七 洋BANKF AREST
天津分行電報掛號 華六六七〇 洋BANKF ERAS

京漢鐵路管理局換發短期債券正式廣告 第六十號

本路因擴充資產發行之短期債券業已印就分送中國交通大陸鹽業新華金城華比等銀行所有應募前項借款諸君布各持臨時收據逕向上列各銀行或本局會計處換取正式債券可也

論

願我代表勿辭

京電稱三全權合電辭職。以「國內情勢影響國際地位發言困難責備紛至」爲理由。果所傳而確。此誠最不祥之消息也。華會之遠東委員會。近來對我態度。漸現眞形。不復敷衍門面。此證之九日開會之情形而可知者。自一方面言。所謂四國協定者居然預備草約。中國安得不孤立。自他一方面言。華會進行中。中國國內。始而閙京交擠兌。繼而有徐靳之爭。而所謂北伐。所謂南征。又日日紛傳而靡已。代表團力以中國如何望自由。如何企圖向上而不得。日日聒於華會之前。而國內之現狀。鼓鐘於宮。不能不聲聞於外者。乃實在證明中國未嘗要自由。中國國內未嘗自爲其國謀。則懷挾惡意者。安得不仰天大笑。自慶其宣傳之得勝乎。故中國在華會之地位。誠哉岌岌危殆。出席之全權代表。無怪其黯然無色。雖然。以吾儕視之。中國代表。在此時機。萬不可以辭也。

所謂辭職者。是否即退出會議之謂。以電文釋之。當不盡然。三全權辭職之用意。無非因不堪此種困難。冀以一走免除自己之痛苦。以卸重大之責任。唯既以雙肩承國事之重。則當此艱危之頃。萬不可一走了事。中國地位之困難。不自今日始。外交不當事事依賴人。此義亦當爲出席國際會議者所深悉。正唯形勢險惡。尤當持以堅毅之精神。加富爾帝愛士豈異人任乎。此不宜辭者一也。

三全權之電文。未嘗主張中國退出。中國既不退出。終須另派代表。然當時產出此三位代表。千迴百折。實經過多少困難。今形勢日非。棘手日甚。更有何人願告奮勇。三全權雖僅言辭職而不言退會。實際上則三全權若決然歸來。無異於中國之退出。吾人誠不能謂中國在華會已得到多少效果。然以大勢推測之。退會實非中國之利。蓋各國既不能因中國代表退出而遂中止會議。亦決不因中國代表退會而不議中國問題。則退會之結果。徒促成共管案更進一步而已。中國在華會開議中。若國內有一二好徵象。能表明中國自己亦正在努力。而足以反證加害於我之宣傳者。則中國因主張不遂而退出。尤或能得幾分之同情。今事實正反向進行。退出後之結果。豈不大可想見。此不可辭者又一也。

爲中國代表計。在此困難期內。能多盡一分力。則盡一分。不屈撓。亦不退出。會議必列席。有害於我之提議必反抗。極重大極緊要之提案如二十一條之廢棄與山東權利之保全。必終始不改而主張之。假若形勢■■非。結果大惡。最後不承認之權。固猶在我。會議中有中國代表在場。離奇荒誕之議論。多少終有所顧忌。此不能不望當重任之諸代表。忍辱負恥爲國家稍忍須臾也。至於受派赴美之顧問。宜多少放些良心。不可再事牽掣。更顧國內之熱心家。稍稍歛其不負責任之放論。從整理內政上多所宣力。盡其在我。勿顧其他。成敗利鈍。未遑計矣。

命令

十二月九日大總統令 全國烟酒事務署督辦張壽齡呈因病懇請辭職張壽齡准免本職此令

又令 特任汪士元爲全國烟酒事務署督辦此令

又令 任命鍾世銘爲財政次長兼鹽務署署長稽核總所總辦此令

又令 陸軍總長蔡成勳呈准兼署吉林省長孫烈臣咨請以豐崑陞補佐領應照准此令

國外專電

▲華盛頓九日電▼

○列强除商訂四國協定外、現正密議對華共同行動、頗有監督財政或共管政治說、名義上係根據羅特第二案、給與中國機會、發展穩固有力之政府、實則主張由列强共同支配中國政府、保護外人利益、故報紙近對我政府大肆譏評、

▲華盛頓八日電▼

○魯案空氣甚惡、代表團內部潰裂、施・顧・爲國內某方面挾制、不得自由動彈、屈就會外交涉、王寵惠意見不合、急電辭職、刁作謙亦辭、周自齊・梁如浩等高等顧問、隱操實權、現會外交涉既見諸事實、恐國民責難叢集、因亦電辭避嫌、聞施・顧深悔代人受謗、又覺美國不爲我助、將繼王請辭、現象至此、可爲浩歎、

○魯案談判、日本雖承諾以膠州官產交還中國、但附以條件、須由中國償還日本在佔領期內之費用、且須經日政府承認方有效、

國內專電

▲北京十日電▼

○三全權急電、『某等爲國奮鬭、力所能及、無不竭盡智能、冀收效果、奈國內種種情形、影響國際地位、空氣惡劣、一切應提案件、率多杆格、抱屈莫伸、國內人士責望交至、恐前途難測、惟有及早引咎辭職、以謝國人』語頗悲憤、政府大爲驚異、覆電勸留、有『切望相忍、爲國提起精神、爲最後奮鬥、雖形勢欠佳、但未達即行退出之時機、萬一我主張無貫徹之望、則決然退出、亦所不辭、此種堅決態度、政府與君等完全一致、所請辭職、碍難照准』等語、

○美京電、魚(六日)晚三全權訪休士、言日代表咄咄逼人、魯案前途黑暗、關係遠東和平、希美主張公道、貫澈會旨、休士言、貴國南北分裂、財政竭蹶、苟不願聽英美調停、試問有何實力、抵抗日本、三全權默然退、因憤而分別電辭、此爲施・顧・王求去之眞因、

○此間輿論、對外頗口頭聲明、魯案在上月漾(廿三日)提出華會、陷(三十日)經大會討論、致有許士主張英美在會外調停說、迄難證明、以政府向有會外解決隱衷、故一般推測、深致懷疑、

○外部起草布告魯案經過及現狀、且辯明先提華會、始終堅持不與日直交之主張、及英美調停之經過、有政府『對魯案決不放棄主權、已訓令代表力爭、不惜以退出華會爲最後之手段、望國民鑒諒、政府當負全責』語、今提閣議、即發表正式宣言、

○此間智識階級、以美國爲日本修正海軍噸位案所箝制、枉道徇人、協以謀我、我國已成孤立、全與哈定號召太會宗旨相背、主張代表團退出華會、取無抵抗主義、

○華府私電、察各國對裁釐加稅案、將多數主張加至七五、

○令准張壽齡辭、汪士元繼煙酒督辦、又鍾(世銘)眞除財次暨鹽務署長、

○李厚基電、太古行背約興工、擅捕華人、激動公憤、英領召兵上岸、人心憤激、應請嚴重抗議、

○指令慰留馬鄰翼、

○馮玉祥電催發表吳新田陝南鎮守使、俾直搗漢中、早淸陳部餘孽、

○幣制局長派孫其鏞任甯造幣廠會辦、兼駐滬、調查輕質銅元入口、

○航空署工匠因欠薪罷工、

▲天津十日電▼

○學生十八團及各界灰(十日)起、每日大遊行講演、今日有數千人、

○二十六團體灰(十日)函京全國商會及交部、凡致中代表電、電費記賬、並請該會速召會議、挽救外交、

○張彭春灰(十日)電二十六團體、務請政府及代表順從國民意見、

○直屬議員決面曹銳、堅拒三特區議員、開會時請警廳守護、

▲香港十日電▼

○德臣西報載、粵政府與某美商訂千四百萬借欵、准美商築廣州市電車及改良市政各工程、前承辦之電車公司已願退辦、但須粵政府補貼費用、

○各軍集中桂林、達五萬人、

世界電訊

四國協定已成熟矣

▲四國協定爲日代表德川所主動……四國政府均已贊成

▲顧維鈞關各國訂約提案大遭英日代表反對……委員會採納吉特士提案

▲我國代表團發生內訌……刁梁周蔡各電京辭職

四國協定已成立

路透社九日華盛頓電 有關係之各國已贊成四國聯盟、盟約今已在起草中、

路透社十日巴黎電 據華盛頓電稱、四國協定已由四國代表各於約上署其名之第一字、

路透社九日華盛頓電 列強關於太平洋之協定、已由各政府贊成、其全文將於下屆全體會議由休士氏發表、關太平洋防禦工程問題、將依不擴張現有海軍利便與防禦工程之基礎而解決之、

日人歡迎新協定

路透社八日東京電 全國現欣奮歡迎四國協定、有責任之方面不以此爲新奇而視此爲最有價值的事件之伸展、似可於哈定總統所倡議之列國聯合會中占一部分、現信四國協定將使日本所處國際上之地位更高於前、日本往此可以和平的與經濟的方法經營發展、而收復取銷英日聯盟所失之一切、日本前久以英日聯盟爲其國際上地位主要之維持物也、

四國協定之由來

路透社十日倫敦特別電 晨郵報華盛頓訪員稱、四國協約之議、始於日代表德川、德川往晤貝爾福、與之暢談、謂渠知英日盟約使日美邦交及英美邦交皆蒙影響、日本深寶貴英日盟約、但爲和平起見、準備取銷之、但須有三國協定爲之代替、貝爾福氏贊同此議、二人皆以爲此項辦法必用條約形式、而由美國參議院批准之、至於其他方法、難望美滿、且或引起將來之困難、貝爾福旋以此事轉告休士氏、頗稱許英日方面所表現之友誼、休士明告德川、宜加入法國、否則法國難保不快不樂、各方面在談判時皆極爽直、法代表繼知此事、以法國未加入表示憤恨、且美國內親法情感或將梗阻此約之批准也、於是德川遂不再反對法國之加入、

八日委員會情形

路透社九日華盛頓電 今日公報稱、遠東委員會昨日開會、各代表除恩德武氏里西氏幣原氏摩里斯柯氏外、餘均列席、顧維鈞博士聲明中國建議第三條之主要原則、爲凡有關中國利益之任何條約或協定、應于談判之初照會中政府、各國屢訂關於遠東或中國之協定、而不容中國加入或先行照會中政府外、顧博士建議各國應承允、嗣後非先照會中政府、予以參與之機會、不再訂定直接關係中國之任何條約或協定、貝爾福氏對於顧博士表明之廣大志願、表示同情、並切言委員極欲儘力消除中國反常之狀況、而使列國與中國間之邦交入於文明國間邦交所遵循之政策正規、渠意今與會之國皆希望措中國於可保守中立之地位、而不復爲貪利國所魚肉、貝爾福氏之意、今逐一討論中國之難題、較採取顧博士所提出之廣大原則、似易達此目的、尚有一法、更可獲效、則須賴中國自行之全會所能爲者、願弗以不正當之限制加諸中國主權之獨立、一面盡力助其建成純淨有力之政府、中國代表團所提出之原則、未見其能於此有益、中國代表團之建議、踰越國際公法現有之任何原則、顧博士之原則含有限制各國訂約權利、此萬難承認者、今補救無信用的條約之惡弊、莫善於公布、國際聯盟會員與美國按照憲章、均當公布所訂之條約、此爲予中國之眞正保護、繼由休士氏宣稱、大會不欲干涉中國事務、惟願輔助中國建設鞏固之政府、尊重中國完全與主權之協定、不督中國訂約尊重他國之完全也、各國實有自由訂約保衛自己正當利益之必要、

吉特士提案成立

路透社九日華盛頓特別電 遠東委員會昨日開會、日代表埴原稱、凡有主權之國可相互締結任何契約、但與情勢力日張、凡契約可妨害世界和平或侵犯第三國權利者、勢必不成、中代表之提議、將使各國主權大受限制、英代表吉特士爵士乃提出決議案、經衆修正成立、埴原稱吉特士原議欲束縛各國、但獨許中國有自由締結任何契約之權、中國數次締結契約、限制其自己行政上完全、致使中國對外關係發生許多困難、故渠主張將原案修正、使中國亦受與他國同樣之約束、法代表維之亞尼氏贊成休士氏之意見、意代表山塞爾氏以吉特士之原議爲然、加拿大代表波登氏稱就華人觀察點言之、吉特士氏原案應放大範圍、荷蘭代表康萊碧克氏贊成吉特士氏之議、此案遂略加修正而成立、內稱與會各國謹中國在內發表宣言云云、至此遠東委員會休會、星期六日再開議、

路透社九日華盛頓電 公報稱昨日遠東委員會之決議案、乃由英代表吉特士爵士提出、經委員會稍加修正、案中規定參與大會之諸國應宣布凡任何條約或協定或諒解可以侵犯或損害十一月二十一日委員會所採納羅特氏提出宣布中國土地與政治完全之決議案者、各國均不欲彼此或單獨或會同與他國加入、

九國委員會決議

國聞社八日華盛頓電 今晨九國委員會議決、八國之中、不締結違反羅特氏四項原則之關於中國任何條約、或具有同樣意義之協定、此即我國所提十條中之第三條、當場日本甚反對、以各國贊成而罷、

山東問題談判會

國聞社八日華盛頓電 今日山東問題談判會、議決自來水公園公路碼頭等、均歸我國市政廳管理、日代表問將來市政廳如何組織、我代表答稱、以能得善良管理維護公益爲歸、明日上午下午、均繼續開議、

租借地案之討論

星報六日華盛頓電 太平洋遠東問題委員會曾討論中國租借地問題、中國代表團要求將各國在華之租借權取消、在取消之前、將租借地範圍加以限制、並聲稱中國政府願保障各國在租借地境內之合法利益、維凡尼氏聲稱、法國願與各國一同歸還此等租借地於中國、但所有私人利益須加保障、歸還之條件及時期、由中國及關涉之國訂約定之、日代表埴原謂膠州租借地歸還問題、既經中日兩國代表間加以討論、當作爲另議問題、至於關東租借地、日本現時無放棄彼處重要權利之意、並謂該地爲滿洲之一部分、與日本接近、故與日本經濟上國防上有密切關係、貝爾福氏謂九龍與威海衛有不同處、英國爲香港安全起見、必須保持九龍、但願還威海衛、惟須共同協定保証中國主權及開放門戶、始可歸還、並以助山東問題之解決云、此問題明日續議、

膠州公產之歸還

路透社九日華盛頓電 中日代表已商定以膠州租借地之各項公共產業交還中國、日本保留其必要之學校廟宇墓地、中國擬償還日本於佔領時期內所用去之欵、約中某要點須由東京政府承認、始能有效、

代表團發生內訌

大陸報八日華盛頓電 中國代表團中發生內訌、有四團員因抗爭所謂大會犧牲中國之案情、已經辭職、四員爲刁秘書長梁如浩・周自齊及蔡廷幹、此事爲與日本直接交涉山東問題所促成、施肇基王寵惠顧維鈞對於四員之行動、據云頗表同情、但彼等尙未脫離職務、衆信此等糾紛之底裏、爲北京廣州間之敵抗、美國官員對於華人內訌、極爲煩悶、彼等聲言中國代表懼中國利益被人漠視、實爲絕無根據、因中國之利益、實爲大會之基本目的、而美國又特別對中國表示好意也、現料華人此種舉動正將引起中國所畏懼反抗之事、即外國管理是也、

刁作謙辭職呈文

大陸報八日華盛頓電 中國代表團秘書長刁博士已辭職、其辭呈中云、『吾人今後更無所事、祇須報告國人、弱國無取得正義之希望、吾人惟有重練大軍依照西方各國之標準、預備以武力達吾人所期望、報紙以爲中國在大會中已獲勝利、實則空無所有、吾人之加入大會、乃期望較偉大之事、至少以爲中國之案情可得人之聽、他國侵略中國之舉動、可以終止、豈知中國之期望、雖極有限、而結果則日本已保留其以二十一條要求所攫得之權利、阻撓客郵之撤廢、拒絕關稅之增加、而其駐華軍隊依然不撤如故也、

泰晤士報之論評

路透社九日倫敦特別電 泰晤士報今日社論批評華盛頓中國代表團之態度、謂顧維鈞博士已證明其自己甚不務實、又謂華人會失敗之說、及中代表退出大會之恫嚇、皆童騃口吻、中國人民第一要事、爲發展能以中國名義發言之政府、中國未表示自己能造成此種政府之徵兆、泰晤士報華盛頓訪員稱現有一種計畫在籌擬中、欲使八國可擔任設法以眞正機會給予中國人民、

法報造謠之澈究

星報六日巴黎電 白利安總理已下令控告巴黎國聲報駐華盛頓通信員『泊的耐司』氏、因其報告白利安與意代表香石衝突事不確、致惹起杜林與李泊爾兩處暴動之故、

東報關稅案論調

東方社十日東京電 十日東京朝日新聞之社論、評論中國增加關稅問題、謂『據外間所傳、日本政府當局對於此事之態度、日本以隣邦之情誼、不反對七分五厘案、但須承認下列四條件、(一)日本對華貿易額、達中國貿易額總數之百分之四十以上、將來稅率增至七分五厘時、則日本對華貿易額須增至十成、(二)因救濟中國財政、專賴外國之負担、則必招致偏重之流弊、將來於此等理由之下承認此案時、不得對於一切物品一律加稅七分五厘、須祇對於重要物品規定加稅、(三)須以關稅收入爲日本對華借欵之担保、(四)附加改革關稅制度・及管理關稅收入之銀行、不限定英國銀行、並須與特權於他國銀行等條件、日本對華貿易者、對於此問題、並不照例以惟利自圖之目的反對加稅、正在研究對付之策、可謂日本對華貿易業者之一大進步、爲援助中國、使中國樹立鞏固之政府起見、自以關稅相當之增加爲至當』、

英愛締約後之局勢

▲新芬黨內閣多數主張批准

路透社九日倫敦電 代勸拉氏之宣言、表示新芬黨內閣對於英愛條約已分兩派、前途似尙有障碍、但倫敦人士並不以爲異、蓋知新芬黨內閣已有四人主張批准該約、實占大多數、且有勢力之格里菲士氏及總司令高林士氏均在其列也、格里菲士氏已發表贊成該約之文告、謂深信該約可以結束延宕數世紀之爭端、愛爾蘭人民顯亦主張議和、簽約之消息傳出後、即開釋獄囚數千人、南愛爾蘭人民爲之大歡、自歐洲休戰以來、使大不列顛・殖民地・美國欣奮之消息、以愛爾蘭私約告成爲最、首相邸連日接世界各處賀電甚多、北愛爾蘭須俟其首相克萊爵士與英相喬治氏晤見後始可宣布其態度、克萊爵士已到倫敦、專爲欲明悉某種事件而來、貝爾德斯(北愛爾蘭首府)聞英愛和解消息、冷淡處之、英皇將於本月十四日召集國會特別會議、俾批准此約、國會將於新年重行集議、以通過必要議案、此後國會將解散、因憲法有重要更變故也、傳說二月間將舉行大選舉、

俄國公民資格之宣布

路透社九日巴黎電 俄羅斯國民委員下令宣布、凡俄人僑寓國外五年以上者、或在一九一七年十一月後未經勞農政府允可而離俄國、並與紅軍交戰者、均將失其公民權利、

倫敦將開賠償會議

▲白里安應允赴英

路透社九日倫敦電 法國善後總長洛歇爾氏與英財政大臣賀恩爵士會商賠償問題後、已於今日攜致白里安氏之請書回巴黎、蓋請白氏來倫敦與喬治氏交換意見、聞白氏已允於聖誕節前來倫敦討論賠償問題、

人工製造黃金之發明

路透社九日巴黎電 毅報載稱、著名發明家愛狄森氏宣稱、近數月內發明一術可以人工製造黃金、

加拿大限制黃人受雇案

路透社九日哇太華電 加拿大政府已將英屬哥倫比亞立法禁止各州政府承攬合同雇用中日僑民之權利問題移交高等裁判所判決、

意國不允與俄締結商約

路透社九日羅馬電 意國不允與勞農俄羅斯簽定商約、因勞農政府所要求各節含有政治問題之故、

英國上月之對外貿易

路透社九日倫敦電 商部十一月份報告入口貨共值英金八千九百萬磅、上年同月爲一萬四千四百萬磅、出口貨共值六千三百萬磅、上年同月爲一萬一千九百萬磅、

國內電訊

施顧王辭代表職

▲政府覆電慰留

東方社九日北京電　施顧王三代表、昨各致電北京政府、述『該代表等、雖在華府、日夜爲國家奮鬥努力不已、無如國內目下之現狀、於吾國國際上之地位甚不宜、各種提案、亦不能如意進行、而國內各方面、則猛烈反對之、吾等恐於大會不能得良好之結果、故於此時、述負責辭職之旨』政府今日特發慰留之電、又據某通信社所報、則謂於慰留電之末後、又附言現雖尙非其時、若將來至吾國主張之貫澈、絕對無望時、即自大會退出亦可之意義云、

路透社十日北京電　施顧王電陳華會形勢不利、難得國民相諒、請示方針、並表辭意、顏商府院、決去電慰勉奮鬬、如至主張不能貫澈時、可退出會議、無庸辭職

西比利亞之戰事

路透社十日海參崴電　柯里波夫將軍久抗之後、已投降政府、政府已派員繼之、加浦爾軍占據亞魯支諾、獲來福槍二千枝、機關槍十架、砲四尊、愛夫其尼夫加與伊滿間客車已通、　伯力已被占據、守軍一部分已退過阿穆爾河、尙有一部分已投降、

庫倫案須重開談判

星報七日北京電　據半官消息、歸還庫倫問題、如須提議、必須與赤塔重新開議、蓋赤塔政府已罷免優林氏、優林從前之談判已無效、且赤塔政府即欲解決此事、亦乏權力實施其判斷、赤塔之權力不能越阿穆爾江、當局雖願撤回其駐庫軍隊、然無力操縱蒙古政府、使之同意、故此問題如須談判、必須重起爐竈云、

漢口車夫風潮之善後

東方社十日漢口電　人力車夫罷工、雖已解決、但車夫對車主之感情尙未融洽、車夫方面、擬將前所組織之車夫公會作爲永久機關、以鞏固勞動界之團結、其背後似有種種有力者爲之主持、

馮玉祥保薦吳新田

國聞社十日北京電　馮玉祥電、請任吳新田爲陝南鎭守使、率隊攻漢中、

新疆纏民入英籍之抗議

國聞社十日北京電　新楊(增新)電、英人勾引纏民入英籍、葉成縣一村數百戶均改籍抗稅、訊供係受英人强迫、請向英使交涉、並電代表提出華會力爭、

山東民氣激昂

東方社十日濟南電　關於魯案交涉、省民甚爲激昂、昨日國貨研究會又發表抵制日貨之宣言書、詞甚激烈、

國外要聞

華府會議形勢之東訊

▲三國協定已開議……日本海軍問題將行讓步……山東問題果不離直接交涉

(東京特約通信員)(孤舟十二月一日發)

三國協定　英美日三國、現已開始磋商、以三國協定代英日同盟、日本官場方面、雖未有所表示、但事實上則已不能否認、此三國協定之主要目的、在調和英美日三國之利害、三國將由此協定均分支配太平洋洋面一切權利、並由此協定均分在遠東之商業機會、乃無可爲諱之事、唯其表面目的、則將如下述、(一)欲保太平洋及遠東之和平、則英美日三國必須協力以保障之、協力保障非各定職守不可、故立此協定以定三國對於保障和平所應努力所應貢獻之種類事項(二)中國之門戶開放、機會均等主義、必須加以切實之保證、英美日能協同一致、則爲最佳無上之保證、(此爲保護政策)此協定之商議處爲華盛頓、當商議之衝者、則英美日三國之重要全權也、(英相出席、聞即爲此事、)協定爲成、則英日同盟可廢、換言之、即協定倘不成、英日同盟便仍當繼續、此協定之成否、意義極其重大、成則日美戰爭可免、即不可免、亦可緩見十年、不成、則英日續盟之勢成、美國將因不堪日英之協力排他主義而出於一戰也、但純從遠東方面觀察、則此約如成、雖可去若干日美戰之成因、而日本無形中必以其固有之力、合可挾以爲己用之英美勢力、以臨中國及俄國、中國及俄國必因此而多受幾分之壓迫也、

海軍縮減　日本對海軍縮減案堅持『七』對『十』一說、記者前函已具述之矣、現美國已露極強硬之反對態度、謂日本之海軍本來但須英美之半額即足以自固其國防、今美國提案、以日之『六』對英美之『七』、所留餘地已甚多、若日本必欲增噸、則爲根本推翻軍備縮減之原則也、日本方面自得此報、即有不堅持『七成』之說、但未有正式表示、至昨日(三十日)在華盛頓之德川家達氏正式聲明、謂『日本委員加藤寬治之堅持七成說、乃個人之意見、『非日本全權全體之意見、』雖仍非正式否認日本堅持『七成』之說、但亦即尙可讓步之表示、現象皆信、日全權已有報告至政府、告日政府以不能堅持七成之一說、倘日政府視爲讓步之時機已至、則日全權當即正式撤退增噸之要求云、

山東問題　本問題有上月三十日已在華盛頓直接交涉之警訊、其原因有爲出於英美之勸告說、即使出於英美之勸告、其勸告之形勢亦實北京政府所造成、是爲吾人所當知之事實、蓋北京政府之不明白拒駮日牒、而保留交涉之機會、華府開會之初、又無毅然提出之決心、即所以『勸告』之路、留直接交涉之因緣、如記者前數次之所報也、

哈定對於新聞界之箴言

▲警告新聞界不宜濫用宣傳政策

十月間萬國報界大會在檀香山開會時、美總統哈定曾致一書於檀香山總督法林頓氏、即請法氏將該函在會中發表、函中大意爲警告新聞界不宜濫用宣傳政策、茲將原稿照譯如下、

『余新聞家也、操此新聞事業、已逾半生、夙知新聞事業之重要、然余望不因余嘗自爲新聞家而將新聞事業之重要估計逾分、此次世界大戰及停戰以後發生之事情、不但使吾人重新感想報紙用處與價値、並亦顯明報紙濫用宣傳政策之危險、

『大戰中因緊急事態之必要、宣傳政策幾成爲普徧之習慣、或可更謂已成爲新聞家之一種科條、其宣傳之用意、自在自愛其國、爲國家主義之貢獻、爲人類社會謀幸福、然其結果、往往不盡公平、不盡合乎情理、大概言之、戰時之宣傳、固已盡一種光輝之義務、然使吾人爲新聞家者以爲宣傳政策即爲一種正當辦理之報紙之唯一主要目的、則其錯誤殆無逾於此、

『頃接閣下手書、述及今夏在檀香山舉行之敎育會議、余心中所抱支配一種正當報紙之理想、乃因而觸發、余以爲報紙之敎育效用、實非常宏大、報紙爲一種社會機關、其根本目的斷然在開發人之心思、而非在閉塞人之心思、而宣傳政策之根本目的、則在閉塞人之心思、使不能得宣傳者所不欲其得之論斷、而惟將宣傳者所欲之論斷注入他人心思中、若夫敎育則不然、敎育在啓人智慧、使能容受一切事象而自下論斷、換言之、宣傳政策爲智慧之痲醉劑、敎育則爲智慧之興奮劑、人能自思自決、自較他人代爲思代爲決爲佳、當今之時、尤需人人能自爲深沉之思想、而解決彼等自己之問題、

『目前之世界、幾已成爲民治主義國家之大集合場、然民治主義國之高度、決不能遠超過於其國民平均思想力水平線之上、即民治主義國總體之高度、決不能遠超過於各分子國民平均思想力水平線之上、今日民治主義已在大試驗之中、試驗之結果如何、大半視其能否使人自己思想及使人自己思想之程度而定、民治主義果欲成功、必須證明其有應得成功之價値、價値維何、即爲引致一般平凡之人能自己鄭重的不斷的有效的攷慮彼等平凡之問題、

『欲達此目的、必須有事於敎育、而敎育之效力、據吾人目下所知者、實以報紙爲最偉大、今日尤爲報紙表顯其敎育效能之最大機會、

『今太平洋上之諸君邀請世界各國之新聞家開大會、討論現時人類之問題、諸君舉行會議之時、又正値世界企望各國集合協商限制軍備維持世界和平之際、故諸君之考慮、苟能以較大較良之目的、對於維持和平或解除軍備之問題有所貢獻、則諸君實與將在華盛頓集議此等問題之政治家以絕大助力、

『近年以來、太平洋問題之呼聲、洋洋盈耳、吾以爲此不過人類間國際間一般問題中之一方面而已、當此全世界騷然不安、人類創巨痛深之際、而太平洋對岸之各文明民族、猶謂有武力衝突之事、實出於意想之外、此等民族人種社會組織政治制度及思想方式、均各不同、因此種種之不同、正不妨爲和平之競爭、以期斷定何方面所抱之理想、更足以助人類之進步、總之、太平洋應爲東方西方生活理想之博大自由公開的競爭場、應爲人類社會最老最新之形式之比較地、而斷不應有衝突戰爭、

『諸君集會之場、適在太平洋十字道上、集會之時期、又特別吉祥、此正諸君爲人類幸福而工作之好機會、予對於諸君大會之希望無他、則望其結果得爲國際間一種諒解之先導、而此種諒解爲世界和平之保障、勿廢止壓迫人類之軍備之左券、爲確立人類間友睦親善之證據、』

國內要聞

哄動都下之魯案直交聲

▲海外傳來之交涉消息……我國代表有退出會議說……代表已有辭職者……中日代表爭持膠濟路問題

自魯案經英美調停、由中日兩國自行解決事件發生後、我國代表、內受輿論之脅迫、外感因應之困難、更見種種形勢之險惡、一般精神及意態、確受意外打擊、而最近倫敦巴黎方面外電喧傳、更有我代表將退出華會之說、使果出此途、則外交上之變化、將不知何若矣、此外更據某使館透出消息、中國代表王寵惠、近因感受種種激刺、昨晚有辭職之電到北京、內幕確爲何種、則尙未可知、至刁作謙之辭職、則已見諸路透電之報告矣、綜合各種消息觀察之、吾國雖未必即至退出華會、但情勢漸不佳良、可斷言也、且據華府會議確訊、中日代表談判山東問題、偶涉及膠濟鐵路問題、中國全權顧維鈞與日代表埴原、爭持甚力、中經英前駐華公使朱爾典氏之調停、日代表允電達東京、請示方針、以便進行、中代表堅持日本須允中國備款收回該路、而日本代表根據日政府於本年九月七號咨達北京政府之覺書、要求中日共管、並云按照華北中國國有各鐵路路政之現狀而言、中政府尙無保障鐵路之實力云云、又自英美調停由四國開議魯案後、國民疑仍爲直接交涉、日恐並不曾提出大會、與施顧王等由大會宣布之電告不符、起而反對、實有理由、因之言論上有(一)主張不得已承認開始談判、惟當堅持條件、(二)根本反對開始談判之兩說、其所以不同之故、即以事實上曾否提出大會、曾否由大會宣布爲關鍵、但據接近政府方面者所言、則謂確係提出大會由大會宣布、按此係偏近一方之觀察、但現在魯案開議、業已數日、事實上究竟如何、必待各代表等、再有詳細電告、始可明其眞相耳、(九日北京)

京聞述要

京敎育費毫無着落

京師國立八校及公立中小學十月份經費、前據交通當局稱已發出支票、應由銀行方面負責、八校會計課因此派人於前日偕敎育部會計課員前往取欵、先至交通銀行、據云交通部不但無存、反欠銀行之欵、支票無從付給、隨又向中國銀行詢問、據云、交部十月份發出兩種支票、由中交兩行分担付給、一公債基金五十萬元、二京師敎育經費二十二萬元、但交部交來欵項、僅四十萬元、以之付北京總稅務司之公債五十萬尙短十萬元、由中交兩行墊付、此欵已由總稅司兌交上海稅務司、上海稅務司即以之轉付關餘、交部既僅交來四十萬元、其餘之欵、迄未交到、所以關於敎育經費之支票、不能作用、若以後交部有欵交來、當可付給云、似此交部既未將欵撥交銀行、空發支票、反對人言、謂支票業已發出、應由銀行負責、不知何所云而然、再支票既不作用、敎部亦應負責、與交部竭力交涉、不能任其牽延推諉、聞校務討論會定今日再派人催促馬鄰翼與交部交涉云、

張志潭爲債務到部

交長問題、探聞張志潭昨日雖出席閣議、仍存五日京兆之心、此次所以不能不出者、實爲三種鐵路借款到部、其一即津浦路欵、其二即比欵、其三即湖廣路債券、英比資本家、均到部坐索、他人不肯爲負責之應付、勢不得不自己與之接洽、又中日實業公司一千零二十五萬七千元之借欵到期、日本正金、亦派員到部坐索、又京綏路車債、日員亦在路局守提、又南潯路債、日員亦在路局守提、每日收八百元、臨時携走、此種現象、羅列眼前、却有難以對付之苦云、

張作霖將召集會議

此間得奉天電訊云、張作霖前爲征南及剿匪等事、擬召集部下各重要軍官開會討論、後因張作相等赴日、而其他主要人物、亦多不能離任、僅派代表赴奉接洽、故未舉行、現張氏以中央政局及蒙疆各事、均有討論之必要、故於六日致電吉林督軍孫烈臣、黑龍江督軍吳俊陞及各部統等、令其從速赴奉、以便開會討論一切、又聞其預定之會期、即爲本月十日、開會之後、張氏擬來京一行、至其來京原因、則將其討論結果、報告中央、以備採擇、一則因葉恭綽赴奉運動借用其三百萬維持交行、故亦須親臨一查其內容云、

朝陽之經濟學術會

朝陽大學經濟學術研究會、於星期二日、在該校第二講堂、開成立大會、到會人數甚多、首推馬潛爲臨時主席、報告開會宗旨、略謂我國地大物博、近來貧弱不堪、此次中交擠兌風潮、竟至動搖全國、推其原因、皆由歐戰以後、各國均思以經濟政策、侵略我國、我輩既爲經濟專科學生、勢不得不爲學理上之研究、以期達富庶之目的、却外人之侵略、但此不能僅賴講堂聽講、必須爲自動之研究、此本會創設之旨趣也、次由鄭浩然講演、略謂區區貢獻於貴會者、有三層意思、(一)關於經濟政策、必使勞動與報酬相當、蓋勞動之念慮、視其勞動之結果、所享有利益之程度而殊也、譬如奴隸制度盛行時、處於奴隸之地位者、縱使爲衆人之勞動、其念慮必淡漠、因無一己之利益故也、因是而勞動之效果、亦自不得不微、其在今日、自由勞動時代、對於此之報酬方法、亦各不同、而勞動之念慮、遂與之相應而生差異、例如勞銀之支付、按時間計算者、與按事件計算者、前者勞動之念慮不若後者之强、又若對於勞働者、於通常之勞銀外、更參以利益分配之方法、則勞動念慮、必倍形鼓舞、即此而可得一言決之曰、有如何之勞力、必使其得相當之報酬、勿使其過猶不及、則企業之發達可望、勞動之問題可免矣、(二)關於國民之經濟、享樂不可浪費、關於此問題、所應注意者、吾人當消費之際、當力避有害及奢侈之消費、所謂有害之消費者、如暴飮暴食、淫樂等、凡直接有害於消費者、非必一己之快樂之謂、而奢侈之消費者、非必直接有害於一己、惟以需要較勞費大之財貨、而滿足比較不甚重大之欲望之消費之謂、此奢侈之消費、不僅無益於社會、且有害於社會、(三)製造貨物、當力求精良、以若干之價値、購買原料、或粗製品、加以若干之勞力、製成貨品、若特別精緻、需要者、必出高價以購買、則製物方面、獲利必多、倘若以同一之材料、製造而不精、貨物惡劣、雖克已從廉、亦或求售而不可得、例如我國之絲、號稱大宗出產、以同一之原料、各省之製織者、不及蘇杭之精巧、而蘇杭又不及歐西工業發達國之精巧、彼以低價、購我之絲、加工製成、而爲精良品、故製物品、非精益求精不可云、

收回交鈔悉數切燬

中交兩行自擠兌風潮平定而後、中行津鈔、既已完全解決、張家口中鈔、亦准本月二十六日一律爲無限度之兌現、交行方面、則津總商會恐其將已經收回之紅暗字交鈔復發、故請該行從事切燬、聞此次交鈔約七百萬、果已封存不發、昨且實行切燬矣、財政部及曹汝霖均有函覆天津總商會矣、

北京各界反對直接交涉之猛烈

▲學生聯合會定期舉行示威運動……學術研究會通電全國表示反對……各團體聯合會質問當局是否負責

(九日北京)

昨日(八日)下午三時十分、京學生聯合會爲山東問題在中國大學開會、到會者有十六校、首由前日赴外交部代表等、報告赴外部謁見外交當局、叩詢山東問題之各項情形、報告畢、僉謂山東問題前既拒絕巴黎和約之簽字、已見我國國民有一致之決心、今乃貿然接受英美之調停、與日本交涉、未徵求民意、復飾詞諱言直接交涉、顯係政府違反全國國民之公意、毫無可疑、政府既有此種主張、是其執迷不悟、尋此以往、不僅魯案有危險之虞、而其他國權之欲由華會解決者、必將斷送於深中暮氣之外交當局而無疑、應速發起羣衆運動、以警惕國民、而促進外交當局之猛省、時在場者、咸鼓掌頓足、呈出一種悲愴憤激之概、高師範代表、提出集合本京全體學生、舉行示威大運動、全塲一體通過、當議定進行手續如下、(一)集合地點及時期、十二日(下星期一)下午一時、集合於天安門前面空地、(二)進行次序、隊頭爲女學生、次爲各小學校學生、各中學校次之、再即爲專門學校學生、大學校最後、(三)經過路線、全隊由天安門出發、經打磨廠進哈德門、赴外交部、(四)注意秩序、由各校自行推定維持本校秩序人員六名、其全隊秩序、由清華高師之童子軍擔任、(五)推定交涉員、各校舉出交際員、傳達本校之消息、並舉出全隊交涉員、擔任接洽一切事務、推定代表、執行全隊事務、各校代表、先行集合於天安門、(六)旗幟傳單、製造警惕字句之旗幟二萬面、預行印就關於魯案之歷史經過之說明多份、以備臨時散布、

又七日北京學術研究會、因政府對於魯案接受英美之調停、已與日本在華會外開始交涉、乃發出通電、絕對否認、其電文如下、『此次太平洋會議、本以正義公道、謀遠東及世界之和平、現爲遠東世界和平之障碍者、魯案爲最、吾國應即乘此良好之機會、解決懸案、保全主權、頃閱我國代表電稱、業已接受英美調停、並照訓令程序進行等語、惶駭已極、魯案係我國存亡、舉國兢兢、愼之又愼、如拒絕巴黎和會簽字、並歷年之所犧牲、至重且鉅、政府竟皆委棄不顧、貿易接受英美之調停、既未徵求民意、復又諱言直接交涉、此種曖昧之舉、豈可求諒於國人、且人之鄭重反對直接交涉者、在不承認日本繼承德國之權利、今既徇英美根據巴黎和會之議、接受調停、則吾國否認該約簽字一節、等於爲効、尤以保留提出大會之權、自矜愼重、不思一經調停後、不獨魯案即成定讞、而承認日本有直接交涉之資格、亦無可疑、本會對於接受調停舉、絕對否認、國人如何救濟、亮望奮起共策進行』云云、

又各團體外交聯合會亦爲此事上書大總統曰、『魯案直接交涉、舉國之所以反對者、即不承認日本繼承德國之權利、自華會發起以來、共望以良好之機會、解決國際上重要之懸案、本會迭向政府聲明、無論何時何地、絕不承認爲直接交涉之舉、現在政府貿然接受英美之調停、已在會外開始談判、外交當局、尤復飾詞爲非直接交涉、殊爲駭異、明明既在會外談判、又有英美調停、並仍保留提出大會之權、準此三者、即爲直接交涉之確證、今竟違國民公意、甘冒不韙、以斷送我神聖之山東、本聯合會誓不承認、政府如不採納民意、速令提出華會、係屬有心迫令人民民最後之對付、則我國民本諸共和國家主權在民之原則、爲自救救國起見、義不可辭、政府對於外交政策、宜負完全責任、不應專事諉諸出席代表、究竟政府對於此次直接交涉、有何把握、是否擔負完全責任、亟望明白表示』云、

外交上之要訊

海後灘案交涉吃緊

厦門海後灘交涉、自英人拘留代表、派兵示威後、厦埠商民益形憤激、最近外部已兩次函達英使、請其訓飭厦領轉令太古洋行先行停工、一面迅將拘留之人釋放、聽候官廳持平辦理、措詞極爲委婉、惟聞英使態度則異常强硬、曾于前日親至外部、向顏外長口頭提出警告、大意謂『此案業經電令厦領與中國官廳協商解決、惟厦人舉動橫暴、理宜嚴重取締、倘有排英事實發生、應由中國政府負其責任』云云、又訊謂海後灘交涉案、已引起全國之公憤、連日均有通電力爭、茲聞外部於前日覆厦門商會一電、原文如下『電悉、除由本部致電駐英朱代辦即行提出嚴重抗議外、並已由京向英使交涉、已將貴處來電及交涉始末情形、分函使團、一致主張、本部當惟力是視、乞轉諭商民、共念此旨、幸勿越出範圍、致釀事端』云、

澳門交涉有解決望

澳門交涉雙方相持不下、葡使自抵粵後、先後與陳炯明伍廷芳交涉數次、並邀英使居間調停、近日兩方意見漸趨一致、我國所提四項要求、二四兩項葡使現已承認、第三項亦允酌量容納、並允提前禁賭、以示誠意、至疆界一層、葡使以此事關係較大、不便遽爲承認、據英使所提調停辦法、擬請雙方讓步、以俾交涉歸於妥洽、早日結束云、又中葡交涉、中國此次所以獲得此種勝利成績者、其原因有二、一因粵中民氣甚盛、自此次交涉發生後、粵人奮起一致、堅持抵抗、近一月來粵人與葡人已實行絕交、葡政府對此不無顧忌、二因伍廷芳與葡使私人友誼甚厚、葡使自南下後、對於外交方式力反澳督之所爲、主張親善、不願因此細事、致使中葡邦交發生不利影響云、

中東路運費之催索

中東路督辦宋小濂、因該路收入欠旺、財政困難、以致添購車輛給付工資、均不易應付、華俄工人、將因欠薪、圖謀罷工、特電外交部、請照會駐京日俄兩國公使、轉呈該國政府、速將所欠中東路軍用車輛票價、早日匯交、以便維持路政、計代運日本軍隊需費共欠一百餘萬元、赤塔八十餘萬圓、莫斯科十餘萬元云、

外蒙私向俄國借欵

外交部消息、日昨部接外蒙某方面探報、報告勞農駐庫代表、現與外蒙活佛代表、私行訂結借欵條約、向勞農政府借欵五百萬盧布、以汗山等處鑛山爲抵押、明年一日交欵、並附有勞農在庫浴駐軍之附約、此約業於十一月二十五號簽字云、(九日北京)

窮荒中之無聊政聞

▲汪士元王永江逐鹿烟酒督辦……張壽齡已辦交代……烟酒督辦與三百萬元……江電之應聲……年關迫近中之財部

無聊之政潮、截至昨日、形式上似已漸冷靜、所未解決者、只烟酒督辦之繼任問題耳、據某方面消息、謂張壽齡辭職照准命令、日內即可發表、其繼任者聞爲直之汪士元・奉之王永江、二侯商議妥協、即由該兩人中擇一任命、外傳屈映光將任烟酒督辦一節、府院兩方均否認有此提議云、此外又有一說、則謂於各方攙爭烘烈、至不可開交時、將仍提前議、歸併烟酒署於財政部、由財長兼督辦、並藉以整頓稅收省卸一部分之經費、但此種辦法、爲政潮起動原因之一、此時遽再重提、恐又不易辦到、除此說外、又一說謂張壽齡因受其賢郎私運軍火案之影響、萬難再强留戀、故不待解職核准、即飭該署各科趕辦交代、現交代俱已辦竣、惟繼任人物未定、聞政府當局、如各方既爭持不決、不如掛出獎牌、謂有能籌欵三百萬元立時到手救急者、即不妨以此缺予之、初不問其爲奉直府院之派別也、然即此實令吾人聯想及於屈映光在前度之保定會議時、即向直方建議、謂彼能籌欵三百萬元、遂通直方保薦之爲財長而未果、此或又與有幾分之關係矣、

江電問題、旣有人謂已發者非其原電、聲言倦勤者、不過只罪己而已、惟聞各省疆吏、因大總統罪己、眞不可多見之事、均惶悚莫名、來電安慰、頌功論德、加足十分、因此幾篇文章、當然可以免去已往罪過、安然繼位矣、聞昨應江電而來者、有蘇豫兩省之電、此固無足錄者、特報告閱者、使知來往閙酸文之無意味也、

更就財政一端言之、陰陽兩年關、已迫目前、政府無論如何、勢難以窮自了、故最近對於款項之籌畫、已極其力之所至、政府亦只有從各省解款上着手催促、昨聞已經發出通電、催各省將九十十一各月份應解中央之稅款、從速滙京、以資周轉、探其總數、達一千一百八十餘萬、計煙酒稅五百八十餘萬元、印花稅一百三十五萬四千餘元、雜稅二百三十餘萬元、其他關卡欠解二百四十餘萬元、際此年關緊迫之時、若能如數滙寄、或可解倒懸於萬一、惟以各省對於截留解欵、已成慣例、是否能體諒政府之窮、而爭先解到、則不敢知矣、又一消息云、中央財政、將瀕破產、即觀爲大宗收入之鹽稅、現亦抵押殆盡、而且目下鹽務機關、幾同富戶破落、本年固無論矣、即明年鹽餘之收入、已經不敷還債之開支、據確實調查、鹽餘收入、每年約八千萬元、現十一年鹽餘所抵押者計有(一)抵外債者一千八百餘萬、(二)抵內債者、二千二百餘萬、(三)撥充公債基金一千四百萬、(四)西南例須扣留者、粵八百餘萬、川八百餘萬、湘三百餘萬、雲貴共三百餘萬、(五)東三省扣作協欵者、六百萬、收支相抵、尙短一千一百餘萬云、

甯人反對魯案直接交涉

(九日北京)

甯垣各界、因聞魯案有會外調停消息、羣情憤激、特於昨日(九日)午後一時、在高等師範大操塲開國民外交大會、各界到數萬人、皆手執白旗一面、上書『還我青島』・『拒絕直接交涉』・『取消二十一條密約』・『收回領事裁判權』等字樣、當由學生聯合會推定臨時主席、報告開會宗旨、繼各界演講、商界楊子成云、『中國積弱於此、吾人當不忘一恥字、』學界郭鏡勳云、『吾國政治不良、軍閥專橫、現在華會失敗、當誓死爭、不可爲一時的憤激、要爲永久的奮鬥、』靑年會蔣希曾云、『中國外交失敗、在於南北不能統一、吾人當督促雙方政府悔過、乃可以圖自强、』最後第一中學齋夫亦揮淚對衆云、中國不亡、祗有民意一線生機、望大家努力以爭、莫蒙亡國之慘、聞者爲之涕零、旋議決發電四通、一致余蔣二代表、一致吾國各代表、一致北京各國公使、一致休士及各國代表、並議決致駐甯英美兩國領事意見書、請代轉達該國政府、議畢、即出發遊行、先至英美兩國領事府請願、旋仍結隊至各熱鬧市塲表示警告、其出發團體爲東南大學・高等師範・金陵大學・河海工程・法政專門・第一女師・金陵女子大學・及各敎會學校・江蘇省農會・省敎育會・縣市鄉敎育會・縣農會・地方公會・商務總會・地方自治辦事處・及各業商人・工人、至下午五時始散、(醒十日)

西報論中國問題

▲無非謂中國為列強原料食物之供給地…故列強有設法恢復中國秩序之必要…不知自助之國人聽者

國聞通信社譯十日字林西報社論云、今日世界生活中有一最顯著之事實、即人類有受飢餓之虞是也、是故今日人類之需要、並不在得地、而在乎得食、及可以製成物品以交換食物之原料、各國之泰半、固保有充分之土地、惟自俄國斷絕世界之接濟、各國生產能力因大戰而減少以後、原料食物、均感不足、此種事實之反動、即富如美國、亦不能不受其影響、故無地不見物價之增高、及數百萬工人之失業、但食品及原料二物、中國則富有其生產力、其礦產之富、或者不如說者之甚、然其農業、苟以科學的方法植林導水等種種手續、以利用之、則其出產額、當較今日增加十倍、此實非虛語也、是故今日中國之出產、雖不足以自給、然一朝生殖得法之後、且有餘糧出口於世界各地、而謀世界與中國雙方之利益、然欲得達此種目的、有組織之政府、有絕對之必要、所謂有組織之政府者、並非如今日之北京政府、僅為債券交換所而已矣、必如其他各國政府之能有代其人民發言之權、其法律必能通行於各省、其與外國交涉、必能說一是一、說二是二、無言不能見諸實行始可、今日在華外人、所希望於中國者、亦即如是而已、如中國果能做到如此地步、則一切租界特殊權利·特殊利益、自可以一一取消、此吾人敢於斷言者也、

乃以今日之事實證之、彼顧維鈞博士之煞費苦心及其才智、以力爭之問題、實與還租借地收回各鐵路外人之股分等事根本問題之主旨相背、凡此種種事業、外人均曾投以巨資、並費去許多之心力、將用以吸收世界所需之食品及原料者、今日中國既完全不能代外人以盡此任務、則彼又焉肯捨之於中國、故今日中國之問題、其實在情形、乃如以下之所述、中國具有糧食生產者之能力、世界對於糧食甚為需要、中國自身亟須建設鞏固之政府、俾將來有發展之可能、吾等遠東外人中所有此等見解蓋非遠離中國之西人所能易得、吾人根據此見解、故希望華盛頓會議、對於此分裂之國家、設法恢復其秩序、現在大會、僅注全力討論不切於中國實用之臆說、吾人睹此、實非常失意、如此改變方針、尚不為遲、以大會、今日之實力、其所言所行、決非如一國之言行、足以遺人之疑懼、實可引導南北兩方、共同趨於建設之軌道、而弭除政客間無謂之爭端、然吾人此種建議並未提倡各國之干涉、或壓迫中國、但為根據於實在情形之表示、此種實在情形、中國人決不能加以否認、而望大會與以正當之處置、吾人深信此種處置、亦當為中國人所歡迎者也、

京報界歡迎維廉士

▲中美記者之談話……商榷中美互相傳布消息……要求電費減價

昨日（八日）下午四時半、全國報界聯合會在中央公園來今雨軒開茶會、歡迎世界報界聯合會會長維廉士及歐美報界視察團、首由惟一日報記者致歡迎詞、次加拉士（Glass考察中國情形委員會委員長）發言、略謂今日承諸君招待、至為感謝、諸君皆中國報界領袖、雖有未習英語者、然未習英語、亦可為好記者、鄙人很希望與諸君交換意見、幹事（指全國報界聯合會、下仿此）謂吾國報界很願意與貴國報界聯絡、但以前苦無機會耳、加拉士謂鄙人等八人此次來華、係以世界報界聯合會委員資格而來、負有調查中國情形之任務、美國駐華通信員為數固屬不少、但彼輩發電、多報告中國之政治狀況、而關於中國之商業及社會情況、則絕少報告、所以美人對於中國情形、多半不明真相、彼輩通信員通電專行報告中國之政治狀況、亦有原因、蓋以美人在華之財產不少、中國政局之安定與否、與之頗有影響、故極關懷、通信員為應讀者要求、所以通電多偏於政治之一項、不幸年來中國不能統一、各地兵亂、時有所聞、吾人對於中國目下之政治現狀、雖有退步之感、然就視察所得、年來中國商業等等、實有多大之進步、惜美人無由知悉耳、幹事略吾人很願意將中國真確情形傳到美國、前者全國報界開會、亦曾議及對於國外宜傳中國之真相、不過討論結果、尚未得有適當方法耳、加拉士謂美人閱看報紙、最注重「新」之一字、若用通信傳達消息、則由華到美、非一月不可、以一月前之事實、編為新聞、在美人視之、則認為陳舊、難邀其一顧、所以對美報告消息、非通電不可、而由華到美之電報費、非常昂貴、計每字須華幣一元三角左右、欲報告一事、如用百字、則電費即須百元以上矣、故吾人此後非運動電報費減價不可、幹事謂今夏全國報界聯合會開會、亦有人提議及者、並已向我國政府為電報費減價之請求、惟目下尚未邀政府批准、加拉士謂美國電報則歸商辦、繼又詔今日彼此談話甚暢、維廉士先生下星期即擬出京、鄙人等數人尚未回國、諸君如有所指教之處、隨時可到北京飯店會談、談畢、賓主一一握手而散、（九日北京）

沈鴻英軍進逼湘垣

▲沈榮光暴湘政府罪惡…激勵軍心備死戰…湘政府仍主剿撫兼施…葉旅已與桂軍開戰…吳佩孚拒收桂軍…沈鴻英志在投李烈鈞

沈鴻英所部桂軍、自從贛邊竄入湘省後、經由攸醴延及瀏平、佔據四五縣、聲言湘政府誘彼入湘、至今不發一餉不給一衣、竟忘恩負義欲包圍剿滅、非與湘軍拚死一戰不可、沈鴻英雖云赴滬養疴、實則仍居湘境、指揮一切、表面推舉黃某代沈為司令、實權則操自沈榮光、並遷怒於湘民、在瀏陽平江一帶、恣意刼掠、不加限止、其勢洶洶、甚為猖獗、據軍事偵探赴瀏後調查所得、報告於總部、謂十二月一日、沈榮光在瀏陽司令部、召集連長以上各軍官、大開軍事會議、到者約十六七人、沈榮光主席、宣稱我軍（桂軍）之入湘、由於趙總司令派廖模歡迎、並言明入湘後、自備餉糈衣服兩月、兩月後皆由湘省供給、既抵湘省、黃旅即赴前線、加入戰事、每戰皆捷、所向有功、榮光所部、留守長沙、維持秩序、省民亦皆感戴、厥後湘直議和、家父（指鴻英）遵命移防安化新化、兩月以後、湘政府既不踐約、不發餉糈、反惧聽人言、欲將我軍剿滅、是桂軍有功於湖南、無罪於湘人、今趙氏恩將仇報、必欲剿滅而後快、我軍有七八千人、然身居異鄉、四圍是敵、鄙意困守待斃、不如拚死決戰、特不識諸位意思如何云云、當時在座者、皆憤形於色、起立言、願決一死戰、瀏陽至省、原只百里、沈榮光乃下令、進逼省垣、於是風聲陡緊矣、

十二月『一』『二』『三』『四』四日、總司令部、無日不開會議、其議題有二、（一）即沈鴻英軍問題、（二）乃新甯靖縣、被匪佔據事、有八九萬兵之湖南、而謂土匪能佔縣城、殺知事、可醜已極、今據官電、謂新甯靖縣、皆已克復、則此事暫告一段落矣、惟湘政府對付沈軍、進逼省垣事、甚形棘手、今日（六日）總部、又開軍事緊急會議、宋鶴庚·魯滌平·葉開鑫·劉鉶·鄒序彬·劉重威·李右文等、皆列席、趙主席、謂對付沈軍、只有『勦』『撫』兩個字、撫字工夫已做過幾次、均無效、現沈軍竟敢進逼省垣、非痛剿不可、然沈軍拚命死戰、且器械精良、子彈充足、人數尚有五六千、欲一舉剿滅、原非易易、且劉·平一帶、人民創鉅痛深、不堪再受兵燹、願如何主張、請大家各抒意見、擇善施行云云、趙言甫畢、葉開鑫挺身起立、謂沈輩竄粵·桂·湘·贛間浪子野心、勢等流寇、萬不可再用和緩手段、湘軍全省有五六萬、豈不能滅一沈鴻英、開鑫不敏、願請纓出征、滅此朝食、態度強毅、髮眉皆竪、趙聞言頗動容、宋鶴庚則主剿撫兼施、魯亦贊成宋說、其結果一面命葉開鑫之第一混成旅、劉重威一團、牽同砲連·機關槍連、開赴長劉要道之三水安林等處、扼險以守、再命鄒序彬·劉鉶·二旅、分布於汨羅·醴陵·各要隘、積極備戰、一面派張其鍠（桂系號子武）以和平說沈鴻英、要其退出湘境、或和平繳械、資遣回籍、省垣發令之時、正葉旅劉團、與沈榮光開戰之日、戰事頗為激烈、據總部消息、沈部兩軍各死傷數十人、而背子裹則湘軍大敗、聞沈軍進逼省垣、係一種恐嚇作用、並非真欲入省、沈軍初欲經平江入鄂州投降直軍、而吳佩孚有電致蕭耀南、命不可收降桂軍、沈部現在之目的、乃要求湘政府、發給軍餉、通過湘南、而投降李烈鈞、而湘中諸將、堅持不准通過、蓋湘當局利沈軍軍械精良、志在得其槍彈也、近日長沙居民、恐慌日甚矣、（六日無塵自長沙）

湖北之督署會議

鄂蕭督刻因軍事浩繁、凡應行由軍事會議討論之案積頗多、五日由蕭氏召集留駐武漢團長以上諸軍官、並軍署要員計十餘人、同在署內洋樓、大開聯席軍事大會議、是日由蕭督出列首席、午後一時開會至下午四句鐘方議畢散會、用將是日提議各案由、探列於下、（一）冬防實行、應如何規定經費、如何補助警察民團一案、（一）關於各軍欠餉、應設法接濟、及先行設法安慰各軍一案、（一）長江水面防務、另行規畫一案、（一）陸軍部來文、考查防軍勤勞、應規定考成辦法一案、（一）各軍所預募之新軍並補充隊、應設法裁減一案、（一）各防軍冬衣、及冬天補助棉被稻草、酌定辦法一案、

又訊、蕭督軍於本年冬防之舉行、採取嚴密主義、以鞏固地方之治安、着手各辦法、已擬定責成各軍警長辦理、茲聞日昨下午三時、又召集武漢水陸軍警長官、開會討論冬防進行之問題、逾二時始散、其結果、分武漢、各屬、邊域、上下游江面、各商埠分別擬具詳細方針、以及軍警聯合冬防、水陸聯合冬防、各區聯合冬防各辦法、不日即施行云、又訊、蕭珩珊督軍近以前方軍事及鄂中各軍軍餉問題、特於昨六日在軍署召集營長以上軍官開特別會議、討論至下晚八時尚未散會、關防極為嚴密、關於軍餉問題已有辦法、令各軍官宣示部下、靜候發放、軍署已於昨六日備文至省金庫提取軍餉、提款手續須四五日方能完竣、大概一星期內可以發放、又關於武漢防務及軍紀均責成各軍官維持、其他關於軍事秘密、未便宣布、

快信

北京

▲昨（星期四）閣議、靳及各閣員均下午一時入席、二時三十分散、由張志潭入府報告、議決案計三起、（一）內部提烟酒稅請援照常關稅各項附賑辦法、一律辦理、（二）內部提新簡閩海道尹段毋息、因病電請委替、擬以福建政務廳長許逢時暫署、（三）農部提請簡段永新署綏遠實業廳長、▲駐墨公使王繼曾、昨電謂心緒不甯、將釀重疾、請准免本職、外部覆竭力慰留、聞王使又請給假三月、回國一行、▲駐日胡使因留日學生經費問題、曾來電表示辭意、一面並遷入海軍病院、聞胡昨復有電到京、仍以經費困竭、病體未痊、甚難維持、請求另簡賢員、俾便就醫、外部已去電慰留、▲昨日使小幡函政府、謂貴國交部所借正金銀行一千萬元之欵、截至十一月二十日、已到還本付息之期、計息金一項、共二十五萬餘元、現在應請將到期息金、如數撥付、以全信用、▲中東路會議本定在滿洲里、嗣以王景春未能赴滿、赤·勞兩代表即有移至北京之協議、茲據外息、該會議確將移京、現駐滿之赤·勞兩代表均起程來京、並與俄代表冉爾彌約定、赤勞代表到京後、政府有相當保護、並於京赤間直接通電隨時報告、▲軍界消息、近日吳心田迭獲勝利、西路戰事、不久即告平定、南路亦日有佳象、故曹瑛二十六師赴援說、將不成事實、▲狩獵法於民國四年訂定、現內農兩部、為保護動物起見、除新訂狩獵法則外、由外長照會各外使、取締外人之任意入境槍獵、取締法分四種、（一）重徵外人遊獵護照費、（二）嚴訂狩獵之時期、（三）嚴限狩獵之動物、（四）禁止大批狩獵動物出口、（影九日）

南京

▲齊督前定本月十五日由省起節赴蘇·鎮、檢閱軍隊、現因冬防重要、昨特召各師旅長暨各處課長在西花園會議、決定改明春出巡、頃已電報中央、▲全國商會聯合會江蘇事務所昨函省議會、貨物稅帶征特捐、辦理義務教育、不能承認、請對於討論此案時、審慎考慮、予以否決、以順商情、而保威信、▲張一麐昨函省議會將本屆歲費、移賙棄立民家屬、▲旗民生計處長趙官藩呈擬取消墾務股、將墾熟田地招佃承種、擬具投標辦法、開摺請示、兩長批令准如所擬辦理、▲王省昨委賀式韓·李瑞奇等十八人分赴各縣復查烟苗、▲各界籌議抵制劣貨、作外交後盾、

杭州

▲浙江吏治研究所所長錢塘道尹張鼎銘、准夏敷聰來咨、本月分輪值攷試、茲定於十七日舉行、▲國民大會今日（十號）在公衆運動場舉行、各團體各學校齊到、合農工商各界不下二萬人、公推阮性存為主席、報告開會宗旨、次由一師校長馬叙倫·一中校長黃人望·體育校長王犖等相繼演說、即排隊遊行、繞湖濱、經旗營門首大呼反對魯案直接交涉等語、復由竹竿巷穿大街至城站休息片時、過省公署轉新市場、經督軍署、回至運動場散隊、各代表當赴省教育會續開會議、▲一師師長潘國綱昨由甯波徐姚等處檢閱軍隊、公畢旋省、▲籌措加帖印花案、全浙商民一致否認、屢經文電要求、迄未照准、現省署又准部咨催辦、已轉令所屬剋期執行、但商民主張堅決、未易照辦、▲杭市金融、本月間已稍寬展、各錢莊存現約四十餘萬、各銀行除中交外約存百萬有零、商業近況尚佳、米業存貨亦豐、惟價尚不易減跌、（雁十日）

各地通信

南京

蘇省議會紀事

江蘇省議會九日開六次議事會、簽到八十餘人、三時開會、徐議長主席、丁作則請變更日程、將二十一·二十二·二十四三案提前討論、多數贊成、主席遂宣布二十四夏光翰提議請通飭六十縣趕將積谷欵限於十年度年終一律撥存以備來春辦糶案、張福增謂會計年度、係以六月為終、原案恐有錯誤、應將度字刪去、改為十年年終較妥、而各議員則多以各縣情形不同、有積谷者、有積錢者、且現在均已組織款產處、更無提存公署之必要、盛守鈺·胡震·朱霽雲等均請先交審查、表決通過、又宣布第二十一孫基士提議本年全省被災征收除中飽而施實惠案、顏作賓以普災二字、如普災全縣無收、其他各縣有荒有熟、普災如何辦法、議決先交審查、又宣布二十二時國襄提議各縣歷年積欠忙漕應分別從緩征收以抒民困案、有謂今年災荒、亟宜緩征、請巡咨省長、有謂積欠並不在民、實屬在官、若從緩征、反貽官廳口實、與本省預算大有妨碍、大概江南江北情形不同、積欠在官在民各異、爭執多時、先以巡咨省長付表決、贊成者少數、復以交審查付表決、贊成多數、顏作賓又請變更日程、先議特別審查會報告關於太平洋會各案、多數贊成、先由審查長張一麐報告審查經過、宣讀所擬電稿、經衆議決、電施·顧·王三使、即日拍發遂宣布散會、茲將致三專使電文錄後、『魯案二十一條為擾亂世界和平種子、會外交涉、全國譁然、萬乞授交大會力爭到底、否則公等何以對祖國、何以對世界、收回膠濟路權、萬不可中日合辦、至吾國對外義務、以裁撤厘金交換固定關稅主權、以裁減軍事費至歲入十分二為限度、貫澈限制軍備主張、其財政路事力排共管、由國內法團自行組織委員會監理、收回領事裁判權、應根據中英條約、本會代表三千萬人民公意、全體議決為公等後盾、萬勿鬆勁、』（其餘致南北政府及各省議會電、從略）（醒十日）

杭州

省議會紀事

十日下午二時、沈鈞業主席開會、第一案為浙江省制憲組織法、除連日討論通過者不贅外、接續第三節之分組選舉審員問題、蔣方震·王廷烈均有修正案提出、討論結果、贊成蔣議員提出者大多數、次讀丁·戊·己·庚四項、經鄭邁·沈定一等略加修正通過、又次讀第四欵為浙江省憲法之決定與公布、除甲乙兩項、亦復分別修正通過外、丙項內有由政府審查會彙成之各部憲法草案、用紅黃白三色紙、各印百萬份、分發各縣各鄉各村字樣、楊毓琦云、省政府對於憲法案、是否肯印成分發、不無疑問、沈定一起云、本會有立法之權、省政府豈有不印不發之理、鄭邁指為是理想、恐未必是事實、許祖謙云、省長當然印成分發、然公布席間始無異議、遂將本項第一節·第二節略加修正通過、及讀丁項內有由省議會將省憲咨交省政府字樣、有主張將咨交省政府刪去者、有主張審查原案者、主席付表決、贊成刪去者少數、另於附則內經沈定一·鄭邁·查人偉等修正為甲乙丙三項、本法完全通過、接開三讀會、自第一欵至附則、各席均無異議、時已五點三十分、相率散會、（鳴十日）

蘇州

齊督蒞蘇確期

蘇齊督來蘇閱軍、已誌前報、茲得確息、齊督決定於今（十日）晚六時乘坐花車蒞蘇、警廳長特飭令閶胥盤警察署、將原有站崗警士一律撤去、更換巡長站崗、各區巡官、則就所轄區域內、來往梭巡、水警廳則將淺水兵艦、自火車站之河下起、至盤門行轅河下止、銜接停駐、以壯聲威、軍警政各長官、於上午起、已赴火車等候、迨齊督抵埠、再由鎮署撥派軍隊、沿途護衛云、

反對電廠購地

蘇州田業會、前日開會、反對震華電氣機械製造廠在盤亭購地、已誌昨報、茲悉該廠指定之購地區域內、盡屬膏田沃土、及農民之廬墓、若一旦賣去、則鄉農將永失其祖產與生機、故該處農民、自得該廠指定在該處購地後、即結成團體、相約誓死不賣、如有租田而業主情願賣與該廠者、則由農民集資、以同等之價格、向業主將田贖下、以為抵制、一面各農戶聯名呈請縣農會·田業會·及官廳、轉請該廠另向他處擇地建築云、（龍十日）

湖州

醫生規避考試

吳興考試醫生、遲經警務處令行縣警察所、飭即迅行考驗具報在案、乃警所對於此舉、以手續綿繞、視若具文、顧一般醫生、自聞考試令下之說、頗形惶恐、更有王經鋤等醫生想入非非、以組織嘉湖醫學公會、藉資研究醫術為詞、呈請縣公署、准予備案、藉以規避考試、當經縣署批駁不准、頃悉警所又奉警務處嚴令催考、始有定期考試之說、乃一般醫生、又大起恐慌、僉以此次規定取締考試章程、限制綦嚴、幷謂與其淘汰於事後、莫若對付於事前、爰於昨日（八日）齊集醫學公會開會、一致公決、如屆時警所執意不肯予以變通、其最後辦法、惟有全體同業、置不與考、或同盟罷診、以資抵制、未知警所對此、將如何善後也、（璧九日）

松江

學界示威運動

松江縣教育會因反對魯案會外交涉、召集緊急會議各情、已詳十月本報、茲十日下午二時、此間省三中校·暨一·二兩高小校·職業校·聖公會維四高小校·商界聯合會義務校·廣育院·孤兒院·私立競秀·尊親兩國民校·松市第一·二·三·四·五·八·九·十·十一·十二·十三·十四·十六·十七·等各國民校·及景賢女中校·景賢兩等小學·縣立一女高·松筠女職業·新氏·明德·慕衞等女國民三十一校、學生一萬餘人、各手執『反對魯案會外交涉』並『取消二十一條』等字樣之白旗、齊集公共體育場、先向國旗行三鞠躬禮、次由教育會長張蔚丹報告九日議決原案、再次為朱季恂等演說、大旨欲爭外交勝利須國民有最後的覺悟、並積極的奮鬥、方有効力、非僅僅舉行示威運動所能濟事、最後又由張會長報告遊行路由、始各整隊出發、向西門外繞道一周而返、（志十日）

嘉興

商撥浚河經費

嘉興東城外冉里河奉令疏濬、現已將始興工、浚河所經費、經水利議會議決、應由本縣災賑事務所籌支、以符開辦工賑之原議、劃下浚河事務所已於八日正式辦公、所需經費、正待應用、當由河工主任盛譜蘭造具預算表、計經常費六百四十元、臨時費五百五十元、於九日函致災賑事務所、商請將上年本縣籌募之北賑捐餘欵洋一千餘元、撥為浚河所經費、庶工賑·工程·兩得進行、但災賑事務所、對此問題、尚須開會商議通過後、方可照行、

教育會將改選

嘉興城區教育會會長職員、任期早已屆滿、因審查會員事務未了、延未改選、今悉該會已定十八日開冬季大會、照章改選、已函告各會員知照矣、（嘉十日）

鎮江

電話局之發展

鎮江電話局、自成立以來、辦理頗見發達、近並逐步改良、於本月重訂章程、對於接話手續、愈加便捷、前數月因話機用盡、繼續裝用者均未能照裝、今已運到大批新式話機、故已經掛號之二十餘戶、業經分別代裝、俾便接話云、（師十日）

專件

湖南省憲法（三）（湖南省憲法審查會審定）

第五章　省長及省務院　一省長　第四十六條　省行政權由省長及省務院行使之、　第四十七條　省長由省議會選出四人、交由全省公民總投票決選、以得票最多數者為當選、　第四十八條　依本法規定之本省公民、年滿三十五歲以上、在湖南繼續住居滿五年以上者、得被選為省長、　第四十九條　省長就任時、須於省議會為左列之宣誓、『某某誓以至誠遵守憲法執行省長之職權謹誓』　第五十條　現職軍人被選為省長時、須解除本職、方得就任、　第五十一條　省長任期四年、不得連任、但解職四年後、得再被選、　省長任滿前三個月、須舉行次任省長之選舉、　第五十二條　省長未滿任以前、得由省議會提議交公民總投票表決、令其退職、　省議會提出此項議案時、須有議員總額三分二之出席出席員三分二之可決、方得成立、　前項議案成立後、省長即須停止其職權之行使、公民總投票對於前項議案多數可決時、省長即須退職、多數否決時、則省長回復其職權、省議會即須解散、　第五十三條　省長缺位或因事故不能執行其職務時、由省務院長代行其職權、至新省長就職之日或省長再行視事時為止、省長缺位時、即依本法第四十七條所定之方法選舉新省長、　第五十四條　省長應於滿任日解職、如屆期新省長尚未選出或選出後尚未就職時、省務院長代行其職務、　第五十五條　省長之職權如左、（一）公布法律及發布執行法律之命令、（二）統率全省軍隊管理全省軍政、（三）任免全省文武官吏、但本法及法律有特別規定者、依其規定、（四）遇內亂外患時、經省議會之同意、得宣告戒嚴、如在省議會閉會期內、須得常駐委員會同意、由省議會於下屆開會時追認之、戒嚴期內本法第九條第十一條第十二條之効力、得暫受限制、但經省議會認為無戒嚴之必要時、應即宣告解嚴、（五）遇必要時、得召集省議會臨時會、　第五十六條　省長執行前條各欵之職權、皆須由省務院長及主管之省務員副署負責、　二省務院、　第五十七條　省設省務院及左列各司、（一）內務司、（二）財政司、（三）教育司、（四）實業司、（五）司法司、（六）交涉司、（七）軍務司、　省務院以各司之司長組織之、各司司長皆為省務員、　第五十八條　各司之組織及司長之選舉與任期以省法律定之、　第五十九條　各司司長由省議會選舉二人、咨請省長擇一任命之、　省務院長由各司司長互選一人、呈請省長任命、　省務員去職時、省議會須於省務員去職之日起十日內選出、如省議會在閉會期內、須於開會後十日內選出之、　省務員如有瀆職及其他違法行為時、省長得罷免之、　省務員於省議會閉會期內去職時、得由省長暫行任命代理、　第六十條　省務院設政務會議、以省務院長為議長、各省務員皆列席、議決施政方針及關涉各司權限爭議之事件、對於省議會負連帶責任、　第六十一條　政務會議議決之結果、須由省務院長報告省長、遇有特別重大事件、得由省長主席於省務院開特別聯席會議、但此種聯席會議、省長不得以省務員不能負責之議案強制其議決執行、　第六十二條　省長所發之命令及其他關於政務之文書、非經省務院長及各主管司長之副署不生效力、　第六十三條　省務員全體或一員受省議會之不信任投票時、即須辭職、

時評

對外方針與對內運動

▲對外…堅持主張而不必退會　▲對內…改造政府而不必空言

我國在華會不利之電訊。近日既如雪片飛來。則以曩日希望過度之國人。受此重大之打擊。當然有熱烈興奮·堅強不屈之表示。蓋非惟為爭回權利計所應爾。且為保持國民人格所不可不有之動作也。雖然。國民於此。一方固宜表示堅持之精神。一方亦宜抑制過度之感情。憤日本之狡猾。無益也。怨英美之袖手。無益也。徒切齒痛恨於當局之甘心賣國。無益也。紛紛責難代表。而使代表進退失據。電請辭職。尤無益也。事機未臨絕地。而即憤然作色。大聲疾呼。以昌言退出會議。尤無益也。吾非謂此種種心理之不容或有。吾亦非謂此種種主張之不容見諸事實。然而吾以為國人今日之所當為者。實不在此。

當此危難交迫之秋。國人應有對外之方針。與對內之運動。對外方針。本報言之者數矣。今更簡單言之。國民宜急電三代表。請其改變方針。順從國民公意。力爭無條件收回山東。并提出廢棄二十一條案於大會。不必慮少數賣國當局之牽制。亦不必畏與會列強之阻日。毋懈毋餒。為中國力爭。國民自當為其後盾。爭而有效。不必言。爭而無效。則堅持主張而勿署中國代表之名於議決案。不必退會。亦不必屈就也。

對外之方針既定。國民當努力於改革內政。改造政府。外人今揚言將助中國建設良政府矣。喧囂既久。形諸事實。國人雖欲自[illegible]。奈共管之議已定何。美京電訊。謂此議已在籌畫。然則國人不欲親見亡國者。當乘此尚未定議之秋。從事於實際改造政府之運動。以快刀斬亂麻之手段。處置國內一切之糾紛。然後徐圖整理設施。以表示吾國民確有自治統一之能力。列強視聽。能不為之轉移。不然。以不能自治其國家之人民。而欲向外人爭國際間平等之地位。實係夢想。使他人反詰我國民。何以任軍閥橫行。何以任財政紊亂。何以任法律廢弛。何以任宵小盤踞。何以任兵匪充斥。何以任南北分裂。代表雖有百口。其何能辯。故國民在今日。實不當再託空言。而須有改造政府之實際運動矣。時不我待。其念之哉。

粹華製藥廠

上海總發行所今日開業

製造廠　南市陸家浜圖書公司舊址　電話南市三五○

紅心商標　部准註冊

發行所　英大馬路望平街對過親仁里口　電話中央六六一八

配方藥水類

粹華藥水之說明

凡我中醫方上所用之藥無不俱備持方均可來配

不須煎煮

即可飲服

粵自歐風東漸西藥盛行吾國人以其便利咸樂用之爰將數千年利賴無窮之中藥因煎煮頊煩而相棄良可惜也本廠有鑒於此本十餘年之心得力圖改良聘請理化專家藥劑師中醫藥界悉心研究即以國產道地藥材應炮炙或泡或製遵照古法製成飲片再以化學提煉精華其奏效之神速服用之便利自能傾乎煎劑之上也茲將種種利便臚陳於下

一原料採擇道地　本廠所製之藥水取用原料務求道地無論次貨燻色一概擯除即應藥之藥頭藥尾一皆不用是以性質純良且製造合法無太過不及之弊

一生炒炙製之分別　本廠所用原料應炒即炒應炙即炙應泡製即泡製毫不偷惰假借

一醫生開方之仍舊　凡醫生書方毋須改弦更張可一承其舊本廠自能按準定量照方配給

一免先煎後入裹絹去毛之煩瑣　凡煎劑每有先煎後入之分裹絹去毛之煩如用粹華藥水可免前項煩瑣

一無撥爐分炭煎乾過性之困難　煎劑須撥爐分炭留心火候常有煎乾過性之虞唯購服粹華藥水前項困難均可免除

一容量較煎劑為少　凡濃煎劑每熬成滿碗病人食慾本呆多服苦口之藥其何以堪若服粹華藥水則容量少而功效宏病人定所歡迎

一服時無渣滓　煎劑中難有渣滓不淨致服時愈增病人苦楚本廠藥水則毫無渣滓足減病人厭惡之觀念

一不致藥不及病　煎劑須經種種手續經時甚多一遇危急之症期慽藥不及病若服粹華藥水則可隨購隨服自克迅奏扶危救急之功

一省時間便舟車　煎劑既如此煩瑣倘在行旅中尤感不便唯用粹華藥水則隨時隨地均可飲服利便孰甚

新發明良藥類

本廠除發行藥水及丸散外益聘有醫藥專家隨時發明各種新藥以供世用今將已製成之品開列於後

外感傷風咳嗽水

傷風一症為四時最普通最易傳染輕症往往忽而不治第不知在氣管在肺絡之別在氣管者三五日不治亦愈在肺絡者則治之宜速因肺勞之釀成皆傷為之作俑正不可視為普通而忽略也本廠諸名醫之討論發明外感傷風咳嗽水功能阻止已受之邪不向內部而從外出奏效神速屢賜屢驗實為家用良藥之保衛品也

杏仁精

杏仁精為治痰喘氣急之聖品功能瀉肺解肌除風散寒降氣除痰潤燥消積凡咳嗽痰湧上氣喘促時行頭痛上焦風燥等症咸可服之服法每次服五滴以開水沖淡

參燕類

本廠發兌之各種參燕鹿茸及四時補品均係選擇上等者次貨一概不進蓋參燕等人人知為補品然若服偽劣之貨是非徒無益而轉多流弊本廠不敢自欺欺人故選擇嚴請賜顧者加以審別方知所言之非虛也

吉林人參

本經列為上品產於長白山脈中以吉林境內者為最著三椏五葉略似人形性味甘溫功力偉大能大補元氣通調血脈開心益智培土生金瀉火除煩鎮驚定悸為治虛症之要品也如平人元神虛之小兒氣體孱弱能按節候常服自足卻病延年

高麗參

性溫味苦大補元氣能固腠理而止虛汗助健運而除脹滿或久利不止或瘧後脾虛凡症之關於元氣不足者服之輒奏奇功如平人元虛之力小兒氣體孱弱能按節候常服自足卻病延年

西洋參

產於美洲性寒味厚微甘而苦功能生津液除煩倦補肺清金滋陰降火凡虛癆之餘或諸病初愈用以調養允推妙品虛而有火者尤宜常服

上白官燕

性平味甘而淡功能潤肺清金化痰止嗽久咳咯紅痰為要品老年痰喘亦著奇功一切虛癆之病由於肺虛不能清肅下行者用之最宜實為培養肺陰之妙品調理虛癆之聖藥也

白木耳

性平味甘功能潤肺清金滋陰養液利五臟宜腸胃療五痔止崩帶用治一切血病均有奇效平人常服實為唯一之滋養品也

關鹿茸

乘純陽之質含生發之氣性溫味甘功宏力壯能補陽生精養血益髓暖腎生齒健骨強筋治腰腎虛冷四肢酸痛頭暈眼黑一切虛損羸瘦及婦人崩中帶下均獲奇效為峻補元眞陽之要品廣嗣延齡功難盡述

北洋魚肚

魚肚產地甚多要以北洋產者為最佳富於滋養力能補益氣暖腎助陽添精益髓功效宏多久服令人肥健誠滋補虛之佳品也

關東細毛麋茸

麋為澤獸性味溫甘冬至得一陽之氣而角始解其茸由生解而得功力尤大能補陰中之陽治陰虛勞損筋骨腰膝酸楚一切血分之病均著奇功實為滋陰益腎之聖品也

蒙自肉桂

肉桂種類不一產於雲南之蒙自者為最佳性熱味辛甘氣厚純陽補腎命相火之不足有固陽消陰之能力平肝理氣溫胃散寒對於胃脘心痛奔豚疝痛霍亂腹痛因於寒鬱而肢冷脈伏各病無不奏效如神蓄善能流行氣血疏通百脈女界用以通經催生亦為無上妙品

野山於朮

朮之種類不一產於浙江於潛縣者名曰於朮品質最佳氣味甘溫能補脾益氣溫能調胃和中凡嘔吐泄瀉水脹滿痰食積聚飲食不旺等症莫不應效如神且補而不燥味重而不滯為調理脾胃補後天之妙品於朮貴日甚上品難得[illegible]邪外侵六腑內充其功用之宏可知矣惟此外名目尚多因限于篇幅不及備載

丸散膏丹類

丸散膏丹之優點

一本廠所備之丸散膏丹咸出前賢之經驗成方配丸散之方書及藥味分量悉經諸大醫家根據原本詳細審定無訛謬之弊

一原料如法泡製祗求道地不嫌價昂惡劣燻色一概不進將原料再由法製或泡或燻或炒或浸不敢私毫苟且製成飲片料粉若干次始成如二十四製清寧丸九製香附丸等一丸之製費時至數月始克告成

一應用藥料去頭尾揀選細不勻之點又無炒焦易磨之弊

一磨粉貴細用機械均由主任親自監同配入分量悉照原方

一修合分量無損無粗料加重之弊

一無論丸散之類其分量悉照原本規定無減少量輕之虞

[illegible]

補益門

十全大補丸　治先天不足後天薄弱形體瘦弱食少倦怠一切久病不復氣血大虧之症　八仙長壽丸　治陰虛火旺遺精盜汗肺癆咳嗽　百補全鹿丸　治諸虛百損五癆七傷性味溫而不燥補而不滯功能暖丹田壯元陽生精血強筋骨其功未能殫述也　河車大造丸　人參養營丸　金匱腎氣丸　治脾腎陽衰水溼泛濫腳氣浮腫喘急痰盛小便不利一切下虛上實之症　濟生腎氣丸　附桂八味丸　知柏八味丸　治腎陰虧損君相火旺夢遺精泄便濁淋溼　功能補腎滋陰壯水制火添精益髓退熱利濕　滋陰八味丸　六味地黃丸　治陰虛內熱耳鳴心悸遺精盜汗等症功能滋[illegible]降火燥不偏補兼氣血　歸芍地黃丸　肉桂七味丸　附子七味丸　附子都氣丸　參麥六味丸　治肺癆咳嗽痰血音嘶陰虛諸症　陳氏八味丸　磁石地黃丸　葺桂百補丸　治腎虧夢遺精滑久瀉寒疝陽痿等症　人參固本丸　奪天造化丸　滋補大力丸　千金補腎丸　治腎虧遺精腰痛耳鳴耳聾　斑龍　二至百補丸　治腎虧盜汗陽痿腰痛　治精冷　七寶美髯丹　治肝腎虧損羸弱　參桂百補丸　治氣血兩虧形瘦食少　膝軟　巽人還少丹　治脾腎虛熱　景岳右歸丸　景岳左歸丸　青囊斑龍丸　大補陰丸　治腎水虧君火旺遺精盜汗耳鳴耳聾　不足之症　打老兒丸　治肝腎兩虧丸

腰背足膝痠痛步履艱難耳聾眼花　三才丸　葆真丸　天真丸　黑地黃丸　老奴丸　補天丸　補火丸　孔聖枕中丹　治用心太過驚悸迷惑善忘　天王補心丹　治心血虛驚悸少寐怔忡　健忘鎮心丹　平補[illegible]丹　聚精丸　治腎虧夢遺精滑不固　荊公妙香散　水陸二仙丹　二至丸　滋腎丸　石刻安腎丸　定志丸　遠志丸　青娥丸　硃砂安神丸　柏子養心丸　耳聾左慈丸　治腎虧耳聾眼花　上升　琥珀多寐丸　柏子仁丸　延齡廣嗣丸　五子衍宗丸　五子固精丸　金鎖固精丸　治腎虧夢遺精滑不固等症　泄　鎖陽固精丸　金剛丸　三才封髓丸　內府參茸丸　封髓丸　歸腎丸　脾腎雙補丸　治脾腎雙虧久瀉痢寒　小菟絲丸　茯菟丸　坎離既濟丸　縮泉丸　黃歸脾丸　治憂思過度健忘怔忡經血虛損婦人諸症　黑歸脾丸　治脾不統血血逆妄行崩漏驚悸　健忘　威喜丸　小安腎丸　秘旨安神丸　治脾虛泄瀉　四君子丸　治脾胃虛弱食少體瘦　六君子丸　治胃陽不足嘔逆　香砂六君子丸　治脾虛嘔吐腹痛　補中益氣丸　治一切中氣下陷　功甚偉　歸芍六君丸　治少食嘔吐不和　人參健脾丸　治飲食不化　參苓白朮丸　附子理中丸

飲食氣滯門

治脾胃虛寒洩瀉嘔逆肢冷　理中丸　四神丸　治脾胃虛寒泄瀉　五更瀉丸　二神丸　資生丸　治脾胃少食虛弱嘔　食便　惡　橘半枳朮丸　枳朮丸　葛花解酲丸　神效虎肚丸　平胃丸　治濕熱嘔吐瀉水　十香丸　丁香理中丸　附桂理中丸　和中丸　戊己丸　脾約麻仁丸　治腸液枯燥大便不通　小安胃丸　七味豆蔻丸　烏梅安胃丸　猪肚丸

枳實導滯丸　治濕熱積滯　下痢　急　木香檳榔丸　治濕熱下痢赤白腹痛裹急後重　木香順氣丸　沉香化滯丸　沉香化氣丸　沉香降氣丸　香砂枳朮丸　治食積痛嘔吐　胸痞　消痞阿魏丸　中滿分消丸　治單腹脹　小溫中丸　肝胃二氣丹　保和丸　治飲食停滯　肥兒丸　十香丸　越鞠丸　良附丸　治胃脘肝胃當心痛吐酸　烏龍丸　五仁丸　麻仁丸　大溫中丸　小溫中丸　胡蘆巴丸　三層茴香丸　濟生橘核丸　左金丸　治胃吞酸嘔脹　消食化痰丸　順氣消食化痰丸　伐木丸　三物備急丸　潤腸丸　半硫丸　正氣天香散　消食丸　治飲食停滯胸腹脹嘔吐泄瀉等症

痰飲咳嗽門

礞石滾痰丸　治熱痰頑痰怔忡癲狂　便　竹瀝達痰丸　治痰火昏迷上逆等症　喘急

理中化痰丸　治中聚痰嘔惡痰飲　凝　少　清氣化痰丸　治痰火喘嗽　胸　指迷茯苓丸　青州白丸子　導痰丸　治痰飲咳嗽癲癇　醫門黑錫丹　局方黑錫丹　二味黑錫丹　即　治一切痰飲嘔吐咳嗽眩暈　控涎丹　治胸背手足痛　白金丸　常　百花膏　四生丸　十灰丸　十棗丸　虎睛丸　金水六君丸　琥珀壽星丸　神保丸　龍虎丸　真武丸　舟車丸　禹餘糧丸

諸風傷寒門

人參再造丸　治一切真中類中風痰癱瘓　疾　四肢　行　固本　十　回生再造丸　功　河間地黃飲子　虎潛丸　虎骨四斤丸　虎骨木瓜丸　治足膝痠痛不任地　痰　蘇合香丸　治中寒中惡暑閉神昏　一切　氣　易老　搜風順氣丸　防風通聖丸　治傷寒痧疹　目　狂　川芎茶調散　神　海藏愈風丹　子和　獨活　九轉　九製豨薟丸　治風濕痛　部　玉屏風散　抵當丸　代抵當丸　大陷胸丸　小陷胸丸　獨活　濟生　大活絡丹　生　治痰凝中寒　濕　麻木　傷　舒筋　肢　蓋　金液丹　二氣丹

諸火暑溼門

扁鵲玉壺丹　來復丹　寸金丹　神犀丹　萬氏牛黃丸　清心牛黃丸　安宮牛黃丸　金朮丸　鱉甲煎丸　治三瘧　濟生鱉甲煎丸　牛　養正丹　四製清寧丸　治傷寒自瘧切濕熱　清　九製大黃丸　治積　黃連上清丸　治目赤口舌腫痛咽喉　搶　黃連　噙化上清丸　根　鐵笛丸　涼膈散　治胃熱吐衄斑疹等症　更衣丸　治火　小　當歸龍薈丸　至寶丹　紫雪丹　治傷寒　內陷　狂　口　碧雪丹　神犀丹　救苦丹　甘露消毒丹　靈寶如意丹　太乙玉樞丹　痧氣　飛龍奪命丹　八寶紅靈丹　臥龍丹　武侯行軍散　人馬平安散　五　僻瘟丹　痧氣蟾酥丸　藿香正氣丸　治暑　六合定中丸　純陽正氣丸　辟瘟　清暑益氣丸　消暑丸　香薷丸　和劑香薷丸　六一散　五苓散　絳礬丸　黃連阿膠丸　槐角丸　臟連丸　治痔　香連丸　治赤白痢腹痛裹急　重　駐車丸　二妙丸　治脚氣濕熱　三妙丸

婦科門

千金保孕丸　調經種子丸　調經益母丸　四物益母丸　八珍益母丸　治兩經虛痛　調經　及症　附　艾附暖宮丸　四製香附丸　九製香附丸　速產　治　不　及　未　治鬱　調經　腰　瘦　寒　虛　婦　胎產金丹　治婦人腹痛子宮寒冷症　女科八珍丸　女科柏子仁丸　治兩熱崩症　玉　烏鯽骨丸　當歸　治婦人

兒科門

小兒回春丹　萬病回春丹　治小兒　之　寶　痰　癲　應　牛黃抱龍丸　琥珀抱龍丸　小兒化痰丸　治小兒　風　喘　小兒　奇效　秘授　犀角　九味　五福化毒丹　五色　萬應　使君子丸　金　鷄肝散　肥兒丸

外科門

聖靈解毒丸

眼科門

日　珍珠　金　明目地黃丸　杞菊地黃丸　滋陰地黃丸　明目　上　鳴　石斛夜光丸　明目　光明　地　磁硃丸　桑　還睛　眼

諸膏門

太乙　瓊玉膏　益母草膏　夏枯草膏　金釵石斛膏　雪梨膏　枇杷葉膏　豨薟草膏　金櫻子膏　桑椹子膏　嫩桑枝膏

藥酒門

西洋參酒　玫瑰花酒　木瓜酒　五加皮酒

膏藥門

消痞狗皮膏　治瘡　頭風　千捶膏　暖臍膏　中　清涼膏　拔毒膏

▷本廠遵古法製各種丸散膏丹計有三百數十餘種限於篇幅未能備載當按日披露以供採擇◁

大舞臺十一月十三日戲

特煩全體藝員傑作好戲 價目注意 包廂四角 官廳三角 二等二角 三層一角

王佳楣 趙東升 張金安 沈韻秋 劉慧琴 白門（本社惡虎村 鄭霓關）

應寳蓮 于振廷 李瑞月 張亭樓 高登 桂芬 新

趙醉羅 趙如象 玉堂

姚俊卿 張桂芬 春白 毛韻珂 虎 陳加璘 賈璧雲 堂天女散花

大舞臺十一月十三夜戲

准演新排三國幻術機關佈景新戲 價目注意 特廂八角 特廳六角 二等四角 三層二角

新排新演 **關公出世歷史** 諸君早降

新舞臺十一月十三日戲

價目 二等二角半 頭等二角 特別半角 官廳四角 特別 包廂五角

倪金利長坂 許奎官 趙君甫 劉振廷 曹甫臣 范連奎 王九林 劉漢臣（前後本 男女平權）

邱治 趙雲 夏文連 夏月潤 周月珊 汪鳳文 夏優游 月華 許奎官 湯雙鳳 鍾鳳林 周 趙君 通 玉 搶 李小山 親

同濟大學籌賑游藝會假座新舞台

舊曆十一月十三日即禮拜日晚六起時一時止

西樂 報告 跳舞 坤範女學 崑曲 俞振飛 父九組先生 蜜蜂舞 愛國女學 鋼琴 俞泰清 俞梓蓮女士 技擊 女子體操學校 古裝舞 務本女學 德國劇 本校 音樂 留學音樂會 芙蓉舞 愛國女學 魔術 李松泉碩士 火棍 女子體操學校 表演 勤業女子師範 粵樂 精武音樂班 技擊 精武體育會 德國滑稽劇 本校 彩樓配 黃金台 立志投軍 文昭關 砵砂痣 京戲

久記票房

笑舞臺 和平社 新劇部

在廣西路汕頭路口 電話中央一三五五

日戲（注意）月樓三角 特別廂 包廂 正廳 二等 夜戲 月樓六角 特別廂 包廂 正廳 二等 幼童半價 每逢禮拜六日一開演 夜七時半開幕

十三日戲 頻演好戲 老殉情記 五本

十三夜戲 後本描金鳳

昇平歌舞台

（豐記）開設上海北海寧路西 新疆路北 公益里隔壁

日戲價目 月樓二角 特廳一角 包廂一角 正廳一角 二等五分

夜戲價目 月樓三角 特廳二角 包廂二角 正廳二角 二等一角

小寶亭 小錦發 秋菊桂 筱金花 筱蘭芳 裘潮水 裘成鴻 裘月香 毛鳳祥 潘法金 高金燦 高紅英 沈娃娃 丁筱芳 馬順昌 張雲標 王玉水 白獻春 樓永棣 樊水根 謝玉根 葉子生 高興雲 金子榮 裘酧香 杜忠榮 朱得雷 金小山 竺世九 玉保江 小杜臣 小金丹 小桂香 小仙

十三日戲 前本 生死牌

十三夜戲 後本 生死牌

共和影戲院

西門外方板橋 每逢星期二星期四及星期日換片

星期日戲目 最新名片第一集第二集 愛國痴人 五本 人面獸心 二本 怪盜窟 四本

星期一戲目 滑稽 三本 怪盜窟 第一集第二集 四本

價目 正廳二角 月樓二角 普通四角 特別三角 包廂五角 幼童減半

中國影戲館

在美界四卡子橋州路轉角 每逢禮拜一四更換新片

全禮拜戲目 禮拜一二三晚演 第十一十二集 盜模記 四本 禮拜四至禮拜晚演 第十三十四集 竊國賊 四本 實趣事片 二本 第三四五集 紅手套 六本 禮拜六禮拜日加演日戲

價目 日戲 樓上二角 樓下一角 夜戲 樓上二角 樓下一角 念文

本館特設最好風琴新諸君早臨是幸

上海大戲院

地址美界北四川路虬江路口

價目 包廂一元 樓廳六角 正廳四角 二廳二角

活動新聞報 最新著名艷情片 六大本 公子多情 滑稽 新笑史 禮拜六之日戲 犯人艷福 六大本情片 禮拜日之日戲 綠林豪俠 十三集十四大部長片 禮拜一之夜戲准演 最後之大結局 綠林豪俠 第十五集 怪異大部長片 古屍捕盜記 頭二三集 六本

愛普盧影戲院

北四川路海寗路北首五十二號

禮請世界著大班演劇團 全班三十四人 歷史新劇 臨別紀念禮拜夜為止

價目 樓下前排一元 又後排二元 上樓三元

禮拜六禮拜日 日戲價目照前 每日換新影戲 仍演影戲

新愛倫影戲院

在美界海寗路 中市愛倫舊址

今夜戲目 社會劇 佳運 二本 三角牌 開司東苦丸 二本 神勇孝子 第三集第四集 四本

注意 禮拜六日戲價目 上一角例小洋 二角樓下小洋 洋一角

本院現在又有神奇的影片到了不日開映名曰…面人這套片子當中的鷹點實在難以言語形容等到定期另登傳單佈告特此預登

永安天韻樓

在二馬路江浙路口 上海最高等俱樂部

入場券收小洋一角 幼童減半 影戲票另購

愛看影戲的諸君注意 本樓又開映新長片了

諸君看長片但多好片還了看了過片就看戲…

記 內中情節 非常慈父 曲折危險 有孝… 誅讐

乾坤大劇場十一月十三日戲

價目注意 月樓三角 包廂二角 特別廳三角 頭等二角 二等一角

全扁秃小 桂秋唐 俊人李 奎金韓 瀟湘 鸞雲 陳麻 粉子 綠善 張甫 李菊 李花 小牡 小丹 杜德 侯祿 小秀 英 春 來 翠 玉 蓮 英 杜文林 侯雲峯 小活猴 玉牡丹

本 玉麒麟

乾坤大劇場十一月十三夜戲

價目注意 月樓五角 包廂三角 特別廳四角 頭等三角 二等二角

劉壽山 小秃扁 小活猴 李人俊 韓金奎 瀟湘雲 李春來 李秀英 張德祿 綠牡丹 粉菊花 陳善甫 鸞麻子 小蓮英 杜文林 侯雲峯 唐秋桂 玉牡丹 金菊花

五本 七劍十三俠

天蟾舞臺 風記 寶勝公司 十三日戲

價目 特廂四角 特廳四角 頭廳二角 三層二角半 頭等二角 三層二等一角

水上招親 陳永奎 五陣風 孟小冀 張帆寄 趙韻桑 李宸三 劉鴻本 筱林 雲峯 常春恒 劉筱衡

大鬧嘉興 州城 園子 鐵公雞 （遊龍戲鳳） 黃忠 代箭 天女 花散

天蟾舞臺 風記 寶勝公司 十三夜戲

價目 包廂七角 特廳七角 頭等正廳三角 三層二等三角 三層一頭等一角 電話三七〇二

六時半演 包公二本 **狸貓換太子** 出世 諸君早臨

丹桂第一臺十一月十三日戲

王永利雙龍會

煩演前部 呆徒富貴 馮子和 賣身投靠 接演後部 呆徒富貴

丹桂第一台十一月十三夜戲

（價目注意）特別包廂六角 頭等正廳四角 上包廂三角 三等一角

王永利 范敏兒 張韻亭 王靈珠 嘉興府 朱買臣 古城會 玉堂春

高三魁 馮子和 郭春華 高三魁 妻黨同 王靈珠 張韻亭 郭春華

上天台 花田錯 越虎城 釣金龜 惡報 春香鬧學 長坂坡

法界共舞台男女合演十一月十三日戲

李桂芳 呂月樵 小寶義 張菊芬 詹潤泉 筱金鈴 竹翠茹 陳彩霞 小琴仙 張菊芬 林樹森 張文豔 李桂芬 胡香樓 許鴻蘭 林樹棠

二本佩鳳 綠翠屏山 頭本 閻瑞生

法界共舞台男女合演十一月十三夜戲

張菊芬 竹翠 茹得 張寶義 小金鈴 呂月來 謝水福 薛銀麟 小小寶義 林樹森 呂月樵 張文豔 小寶義 李桂芬 林樹勳 呂小樵 洒金紅 馬春甫

頭關 貂蟬

時和

河南路抛球場

洋裝金銀首飾

最着名之老號

洋冬第一禮品

日月如梭又轉瞬洋冬今到諸君大歲進益愈冬採辦洋亦禮品興號愈豪本早料及之用特先期加工趨這如大小花籃花瓶花插文具玩具具酒具茶大餐化妝及一切器具等冬總佳品名目繁多貨積如山足供選擇至於工作巧花樣之新則外之自口碑間無有鄙人喋俟諸之賜喋自君格顧待當以外優意而副雅迎表歡主人謹啟

自來血 冬令尤宜

為添精益髓之神劑 男婦老幼四時可服然而

經曰冬不藏精春必病溫自來血為添精益髓之神劑有回天再造之功療諸虛治百損本無限於冬令也惟體虛身弱之男婦老幼趁此藏精之冬季服之則尤能免來春之意外比服一切滯膩害胃之膠滋藥為效確而功偉耳諸君試自稔君家誰為最虛弱者先令試服一兩罇其效力自不待煩言也綢繆未雨時乎時乎 價目大瓶二元 小瓶一元二

▲批售冬令應用藥物

象皮熱水袋 熯腳壺

白鎳殼熱水瓶 香洋蜜

枕式扁圓熯壺 熱水瓶

各種魚肝油 香蜜膠

老牌牛肉汁 牛汁罐

總發行所 上海五洲大藥房謹啟

外埠五洲分號及各經售家有均發售

國貨雙輪牌牙擦

本廠用最新式電機製造之雙輪牌牙刷純粹國貨原料製造豬毛牛骨四川特產現出品多至數十種毛色潔自骨質精良形式之美觀更有勝於舶來品之上價值極低廉同胞購試之

外省埠鎮如願代本廠批發者請駕臨營業部接洽無任歡迎 雙輪牙刷廠謹啟

製造廠 上海小西門外北石街祥齡里

營業部 上海南成都路全福里九四號

本埠先施永安各大洋廣貨號及藥房均有代售

先施白蘭霜

本公司白蘭霜為閨閣助妝之要品冬令修飾所必需且色白質嫩氣味芬芳即男界整容亦不可少也

各埠商店均有經售

總發行上海先施公司

鴻昌 金銀首飾號

英大馬路中 抛球場東首

洋冬禮品

特別廉價兩星期

本號開設數十餘年承各界光顧生[illegible]感形發達[illegible]級莫名[illegible]進洋冬令節恐本工埠出品不敷銷售特於上月專派職員赴粵採辦大批童禮各品運申現巳陳列一新無論大小員銀花瓶花插花碗酒盅茶席三味架子銀盆大餐器具寫字間用品以及梳粧器具閨閣裝飾兒童玩要各品一應俱全月為優待顧客起見特於本月十一號起二十五號止特別廉價兩星期以答盛意務祈早降是荷

鴻昌號謹啟

萬國儲蓄會

敬告致富良法

諸君每月節省十二元。儲蓄至本會。即有得特獎一萬元之希望。本會既穩且妥。期滿又如數發還。並有餘息分潤。如此良好之致富機會。諸君又何樂而不為乎。詳章請向上海洋涇浜七號總會內索取

艷容霜

雙妹老牌

艷容霜為閨閣助粧之要品冬季修飾所必需因其色艷而氣芳質滑而性潤故女界咸樂用也

大瓶洋角半 小瓶一角半

廣生行啟 各華商店均有代售

總發行所 上海南京路棋盤街交通路 南京 下關 杭州 太平坊 廣生行啟

非我自由槍上穩妥戒法不可

自然見烟自厭

人心不古祇圖私利僞藥害人海用海英司大年輕粉嗎啡柯根等毒藥製式紅白丸名日檢上戒烟丸裝檢燈吸但求目前過癮已務毒入臟腑一朝暴發無藥可治即有生命之憂本醫士不自入山採辦珍貴王道尅烟藥草配親槍上上由穩妥尅烟丸及消癮藥水合論男女烟癮深淺或病成癮均可槍無自由保險戒除戒者先吞尅烟丸並上紙癮須要照舊吸烟藉烟而引化感動血厥搖除煙漬新癮七八天老水十餘天自然見烟自厭接服消癮藥癮數天積毒從大便而出照常辦事安然斷癮永無後患敝局前在[illegible]紹台溫設局早荷各界歡迎○從民國元年移申迄今十載戒除者數萬餘人謝函匱額登報聲明莫不認為戒烟之翹楚也有志者請速包戒幸勿失此機會也○外埠函購槍上尅烟丸每百粒五元消癮藥水甲種九元乙種六元丙種三元詳章函索附郵三分○現因戳冒檢上戒烟名目甚多請認明上海英租界勞合路長吉里回春醫藥局決不有誤

存心濟世

醫生樓品芳啟

洛克氏靈藥如神

咳嗽藥水 其味甘芳消痰順氣極重咳嗽服之立止 每瓶售洋一元二角五分

花柳病預防藥 保身體免危險男女不可不備 每盒售洋一元七角半

避孕聖藥 保婦女之健康救貧家之生計暫時避非永絕 每瓶售洋二元

寶月金丹 專治婦女衝任各病調經種子百發百中 每盒售洋一元二角半

美容水 除斑化點去皺生新敷於面部光潔明艷毫無粉迹 每瓶售洋一元

白濁丸 藥性純正絕無流弊服藥之後再加洗滌指日可愈 每瓶售洋一元二角半

下疳散 內有診貴藥品功能化腐生新收效極速非比尋常 每瓶售洋一元二角半

白帶球 婦女久年白帶身弱多病生兒不能健全用此立愈 每瓶售洋一元二角半

痔瘡錠 南方十人九痔發時病若非常一用此藥其病若忘 每盒售洋一元二角半

健胃散 胃病為百病之源患者宜速療治此藥助消化振精神 每盒售洋七角半

除疳福幼散 小兒之病多由飲食此藥除疳積補氣血 每瓶售洋一元

牙痛藥水 牙痛之苦舉動全身甚為危險此藥止痛最靈 每瓶售洋七角半

頭痛丸 頭痛歷久不愈甚為危險此藥止痛最靈 每瓶售洋七角半

眼藥水 如患赤眼腫痛流淚畏光等病以此藥水滴之立愈 每瓶售洋五角

凍瘡藥水 此藥水有兩種一治已爛者一治未爛者 每瓶售洋二角半

百補戒煙丸 專用補品不攙毒質血旺自能斷癮 每瓶售洋一元五角

以上價目 躉批從廉

上海英大馬路東亞旅館對門三九三號 電話中四二七七 德法藥行經理

和興隆

敝號發售中外各種金銀首飾久為各界歡迎茲為優待各界及交易所起見由特粵採辦大幫花插花磚花瓶花盆裝具茶具各種時式碗盅凡洋冬及喜慶送禮珍品一切俱全其最特色者為白金鑲件精美異常倘蒙惠顧無任歡迎定價亦當格外克已也上海北四川路老靶子路口八十一號主人露佈

國貨衛生軟毛巾

電光牌 雞心牌 愛國

上海閘北寶通路三星織造工廠製

Ford

THE UNIVERSAL CAR

福特汽車 每輛一千二百九十五兩

怡昌洋行 英界圓明園路

(陳)武(長)林(生)

即小得利

世代祖傳秘方良藥治跌打損傷五勞七傷吐血勞傷壓醫慶驗門診上午七點至十點號金六角五分十點至十二點號金一角三分倘攜券掛號祇取號金三十文下午一點至七點掛號金一元五角如來券診治每日上午十時至十二時可用過時作廢美界東唐家弄老永[illegible]里口五一九號

立愈遺精 金剛百鍊丸

精為人生之本精足則強精竭則亡患遺精者宜速調紀以衛自強若不早治性命攸關本藥房覺得茅逢老坩所傳秘方悉心研究照方配合藥性和平善治夢遺滑精第一聖品百試百驗歷售三十餘年治愈之人不下千萬其病之原先天不足後天失調致有精關不固無夢而洩有夢而還視艷精流陽痿不舉精薄精清等症世外尚有少年誤犯手淫思想不遂慾火妄動濕熱蘊結以致遺精將此丸早晚吞服之後精關堅固養胥滋陰卻病延年效力偉大不靈還洋每盒一元每料五盒洋四元半料二元久患之症連服二料保愈斷根輕者半料永不復發另製神效遺精膏每張洋七角內服外貼見效更速外埠函購郵局回件

上海三馬路大舞台對面 香港

鍊雲藥房啟

呂宋白棕繩

本公司獨家經理瑞森公司正小號呂宋白棕繩大副尺寸俱備貨堪耐用價極克已陽顧者請到四川路三十九號本公司威虹口東西華總路日昇弄葉成記息禱

永盛公司啟

乙856

聲舞臺

本臺不惜工資聘請名師組織大八線戲形似三歲孩童能演文武[illegible]彩佈最行頭全新與前大不相同定價念八元倘用提線戲念元加車飯四元八公議一例佳大世界後菜市街餘慶里或湖頭路

上海證券物品交易所經紀人一覽表

號數	姓名	牌號	營業種類
一	凌紹芳	大[illegible]	棉花 棉紗 雜糧 證券 金銀
二	項杏伯	久成	棉花 棉紗 雜糧 證券 金銀
三	施伯老	裕業	棉紗
四	朱守梅	鼎新	金銀 棉紗
五	陳冕卿	長裕	棉花 棉紗 現證 金銀
六	李志方	和新	棉花 棉紗 證券 金銀
七	高蓉蓀	萬和	棉紗
八	吳稷慶	裕記	證券
九	鄭壽之	壽記	棉花 棉紗 證券 金銀
十	胡筠穎	胡筠記	棉花 棉紗 證券 金銀
十一	毛鑑清	毛鑑記	棉花 棉紗 證券 金銀
十二	陳德圃	益豐	棉花 棉紗
十三	吳錦慶	吉記	金銀
十四	黃靜安	合豐	金銀
十五	朱浩生	立豐	雜糧
十六	吳惠卿	長泰	棉紗 金銀
十七	陳蔚青	通協	棉花 棉紗 證券 金銀
十八	周啓英	壽豐	金銀
十九	陳馥苞	陳馥記	棉紗
二十	薛潤生	泰生	棉花 棉紗 雜糧 證券 金銀
二一	秦待時	恒吉	棉花 棉紗 雜糧 證券 金銀
二二	李志莊	匯恒	金銀 證券
二三	繆錫藩	啓新	棉花 棉紗 證券 金銀
二四	洪庭蔭	晉利	金銀 證券
二五	洪善强	勤業	金銀 證券 雜糧
二六	王鼎元	鼎元	棉花 棉紗 現證 金銀
二七	邵玉書	餘大	金銀 證券
二八	林爾卿	安裕	金銀 證券
二九	洪邦懷	庚申	金銀 證券
三一	徐永炎	利豐	棉花 棉紗 證券 金銀
三二	曹曉耕	潤德	金銀 證券
三三	陳篔甫	久祥	棉花
三四	陸杏苑	鼎盛	證券
三五	李寶庭	寶慎	金銀 證券
三六	匡啓塘	榕大	棉紗
三七	顧文耀	文康	棉花 棉紗 雜糧 證券 金銀
三九	洪敦甫	聚成	金銀
四十	金益芝	金益記	金銀 棉花
四一	董驛卿	華豐	棉花 棉紗 現證 金銀
四二	喬本齋	喬本記	棉花
四三	黃慶雲	協泰	棉花 棉紗
四四	吳梅岑	利源	金銀 證券
四五	張秉三	恒泰	金銀 棉紗 證券
四六	黃錫堀	怡大	金銀 棉花 棉紗
四七	祝伊才	錫昌	棉花 棉紗 證券 金銀
四八	陸竹坪	懋昌	棉花 棉紗 雜糧 證券 金銀
四九	郭秀夫	厚德	棉花 棉紗 證券 金銀
五十	侯慧吾	永和	金銀 棉紗 證券
五一	諸筱甫	申茂	棉花 棉紗 現證
五二	馬乙棠	馬乙記	金銀 證券
五三	孫天孫	天生	證券
五四	陳果夫	茂新	金銀 棉花 證券
五五	楊河清	萬豐	棉花 棉紗 證券 金銀
五六	王柔遠	元大	金銀
五八	李鴻成	玉記	棉花
五九	張仲英	泰潤	金銀
六十	陳志剛	志大	棉花
六一	凌觀眉	益康	金銀 棉紗 證券
六二	張柏蔭	長康	金銀 棉紗 證券
六三	彭祖恩	永德	金銀
六五	王曉和	德和	金銀
六六	姚文興	五豐	金銀 證券
六七	趙任甫	慎益	金銀 證券
六八	黃揆伯	萬興	金銀
六九	陳子雲	萬興筱記	棉花 棉紗 證券 金銀
七十	夏均德	祥發昌	金銀
七一	陶桂禪	裕仁	金銀
七二	陳賓鴻	延大	金銀
七四	謝梅邨	合記	金銀
七五	何國生	生生	金銀
七八	陳无負	信記	證券
七九	俞彭壽	謙成	金銀
八一	周伯勳	萬興昌	金銀
八六	徐汝楨	福恒	金銀
八七	李安綬	李安記	金銀
八八	王增才	協興	金銀
八九	趙杆友	振興	金銀 證券
九十	鄭萃堂	鄭萃記	金銀
九一	王鳳初	懋豐	棉花
九二	陳馥卿	承餘	金銀
九三	席雲生	長發	金銀
九四	張梅舫	張梅記	金銀
九五	費汝旺	森康	金銀
九六	嚴志鎣	嚴志記	金銀
九七	傅[illegible]茂	傅聲記	金銀
九八	丹硯耕	憲利	金銀 棉花
九九	周漁笙	立成	棉花 棉紗 金銀
一〇〇	張少華	大記	棉花 雜糧
一〇一	許松濤	仁和	棉花 現證 金銀
一〇二	胡志賢	久大	金銀 棉花
一〇三	周頌西	茂興	金銀
一〇四	戚子棠	鼎記	金銀
一〇五	劉漁門	潤豐永	金銀
一〇六	童祖賡		金銀
一〇七	朱婁章	益源	金銀
一〇八	趙世箴	西興	金銀
一〇九	沈懷卿	信餘	金銀
一一〇	顧企韓	和豐	金銀
一一一	穆志靜	聚成	金銀
一一二	管季延	德仁康	金銀
一一三	李伯勤	志恒	金銀
一一四	胡錫安	元興	金銀
一一五	鈕鏞堂	昌泰	金銀
一一六	穆子寬	同昌	金銀
一一七	唐玉笙	永和	金銀
一一八	陶曾亮	鴻錩	金銀
一二一	徐雅夫	裕秦	棉花
一二三	沈鑫章	成大	金銀
一二四	黃耔珮	協興	金銀
一二五	袁楚香	仁成異	金銀
一二七	周德慶	慎源	金銀
一二八	李行仁	潤昌祥	金銀
一三〇	王伯元	裕發源	金銀
一三二	胡澄蔣	元慶	金銀
一三四	朱鶴年	泰生	金銀
一三五	姚潤生	昌大	金銀
一三六	姚寶甫	泰源	金銀
一三七	宋玉鳴	豐大	金銀
一三八	凌鳳威	慶餘	金銀
一六〇	李希文	和豐	金銀
一六一	邵愛甫	華通	現證
一六二	唐存來	寶成	現證
一六三	張孝堅	慎長	現證
一六四	嚴筱泉	萬興豫	現證
一六五	孫福年	勤餘	現證
一六六	陳善浩	永盛	現證
一六七	邵雪麟	玉成	現證
一六八	陸鵠卿	鴻昌	現證
一六九	邵良仕	順記	現證
一七〇	周旭初	厚豐	現證
一七一	馮雨亭	蔚泰	現證
一七二	胡筠秋	胡筠記	現證
一七三	邵鳳岐	慎利	現證 金銀
一七四	林耀興	耀記	現證
一七五	盛君壽	洽豐	現證
一七六	蕭榮珍	永利	現證
一七七	邵良俊	同康	現證
一七八	范碩甫	慎裕	現證
一七九	羅瀛洲	興豐	現證
一八〇	李琴笙	源泰	現證
一八一	李祖賢	介福	現證 金銀
一八二	徐瀛洲	裕昌	現證
一八三	董季澤	勝計	現證
一八四	趙秉齋	慎記	現證
一八五	唐福元	慶泰豐	現證
一八六	盛鶴齡	恒康	現證 金銀
一八七	凌讓吾	振大	現證
一八九	馮之衡	大達	現證
一九〇	徐汝桐	大道	現證
一九一	洪慎德	久興	現證
一九二	曾仲武	仲記	現證
一九三	毛廣祥	永盛	現證
一九四	黃漁亭	恒新	現證
一九五	鄭潤之	鄭潤記	現證
一九六	方盛昌	和源	現證
一九七	袁禮文	承德	現證 金銀
一九八	孔蘭芳	協記	金銀
一九九	管彤軒	協記	現證
二〇〇	梁造深	大源	現證

中國銀行廣告

本行於民國元年成立法定資本總額銀元六千萬元實在已收足公股商股資本一千二百二十萬九千八百元歷年盈餘積公積金達二百零二萬三千一百八十七元零四分特別公積金達二百九十一萬九千四百四十一元二角七分總行設在北京各埠均設有分行支行本行為中華民國中央銀行享有代理金庫發行鈔票經收鹽稅關稅等款之特權辦理匯兌買賣生金銀活期定期存款抵押放款貼現期票代收客票以及銀行一切業務無不異常克己茲將本行總分支行地點開列如下

總行北京分行（京兆區域）北京　通縣（直隸省）天津　保定　邢台　唐山　大名（東三省）長春　吉林　黑龍江　哈爾濱　熱河　歸化　海倫　延吉　奉天　營口　大連　安東　開原　遼源　洮南　公主嶺（湖北省）漢口　宜昌（湖南省）長沙（江蘇省）南京　上海　蘇州　鎮江　揚州　清江浦　無錫　徐州　南通州　常熟　下關（山東省）濟南　青島　烟台　滕縣　濟寗　臨清（山西省）太原　運城　新絳（河南省）開封　周口　許州（廣東省）香港　廣州　瓊州　汕頭（福建省）福州　廈門　涵江　泉州（浙江省）杭州　寗波　紹興　嘉興　溫州　湖州　蘭谿　海門　餘姚（江西省）南昌　九江　贛州　景德鎮　吉安（安徽省）蕪湖　安慶　大通　蚌埠　六安　盧州（四川省）重慶　成都　萬縣　潼川（貴州省）貴陽　安順　三江（陝西省）西安　漢中（張家口）張家口　歸綏　包頭鎮　庫倫　大同　豐鎮　多倫　哈克圖　上海分行並經匯英國倫敦法國巴黎美國紐約舊金山日本東京橫濱大阪等處國外匯款如蒙賜顧無任歡迎

甲2490

上海日夜銀行營業露佈

滬上銀行例以傍晚止五時後荷期急需深感不便而禮拜日停止營後尤覺困難本行創例日夜兼營星有息不總使收付款項悉如人意此業凡有益顧客者當次第設備

（一）資本　五十萬元一次收足
（二）宗旨　不矜處大利息尤特別優待應接手續以顧客滿意為主
（三）地址　交通便利適當夜市交易所大世界對門凡銀行應辦業務力求美備諸君惠顧格外効勞
（四）特色　兼辦鐵質珠翠押款凡各界士女如因家庭需款應急無方均可暫將珍物攜至敝行抵押本行設有招待員款接週到利息面訂格外克己
（六）時間　上午九時起晚十一時止規元匯劃下午二點後止銀圓收現晚上十一時止珍資押款九時起五時止星期六星期日照常辦事
（五）儲蓄　本行儲蓄五元起碼存息優厚手續簡便另有章程函索即寄

商辦廣東銀行有限公司廣告

本銀行係完全商辦在香港註册實備資本英金一百二十萬鎊另存盈餘積項港銀四十萬元總行設在香港另設分行及代理處於廣州上海天津北京漢口英京日本美國南洋小呂宋暹羅等處專營銀行業務一切交易格外克己如蒙惠顧無任歡迎上海分行地點英界寗波路二號營業部電話中央一七七八經理室電話中央一七七六匯兌處電話一六一七

甲1646

金城銀行廣告

本行額定股本五百萬元已收足四百五十萬元遵照銀行則例公司條例呈財政部核准農商部註册專理商業銀行一切業務中外各大都會商埠均有特約代理處並於天津上海彙營儲蓄事務特此廣告

天津總行設在英租界中街第二十號　北京分行在西河沿　漢口分行設在歆生路九號　南京辦事處設在下關大馬路　儲蓄處附設在廣安里內

上海分行七十四・六・八號　營業室電話中央一三五〇　經理室電話中央三八〇〇　▲國外匯兌室電話中央三四四〇　電報掛號字（七〇〇七）

德醫柯白德廣告

鄙人專治神經病〇猪癲羊頭風病〇心智衰弱〇肺癆病〇吐血病〇咳嗽〇外科創症以上各症悉心研究富有經驗前在歐美二洲醫愈者不止萬計患病者來所門診或出診均所歡迎診察時刻午前十一至十二時午後二時至四時在英界新康路愛字七號午前九至十時午後五至六時在法界蒲石路十四號 Dr. M. de bolbert 啓

滬海證券交易所第一紀人

第一經紀人　商號　懋豐　周德墀

本號專當代客買賣現期定期各種公債有價證券如蒙惠顧竭誠歡迎　直接電話中央五六七三

商業金融

評論

今日之交易所問題
改辦他種事業之主張（三）

綜此三因。覺彼完全解散之主張。亦未盡美善。無已其惟從速改組乎。改組之說。倡諸上海總商會。當王沈兩絲繭交易所互爭立案。相持不下時。該會曾通函兩所主事者。稱『政府竭全部之歲入以豢養軍隊。國民聚全國之母財以爭辦交易所。均可謂無獨有偶。遙遙相對。…如果所言有萬一之當。即請以所集基金。改辦絲繭他項有利事業。非但為昔同業永遠之利。即他業中亦必有感發覺悟。聞而繼起者』此種主張。記者絕對贊同。前於報端會屢次為文申說其所持之理由。讀本報者。或不難記憶及之。綜其所陳。蓋有四便。

一・集股之便利也　通商惠工濬發地利。為舉國一致之主張。然而商不盡通。工不盡惠。地利不盡濬發。而洋貨充斥。民生日以憔悴者。其原因雖有種種。而集股不易。大規模的公司不易組織。實其主因也。通商以來。國內著名之公司若招商局・若漢冶萍・若大生紗廠等等。其創辦伊始。大抵借助於官力。其以商辦開始。而款項難繼。直接收歸國有。間接收歸洋有者。尤比比皆是。一二名公鉅卿。席豐履厚。利用社會富於官迷之弱點。柔聲怡色。多方招徠。手植百數十萬之廠號二三。便侈然自得。自以為東亞之大實業家。而人亦從而張大之。以為某公某老。洵當世之大實業家也。以吾所聞。以工業幼稚如中國。亦有所謂某某大王者。其言之阿私與否。姑弗具論。而招募鉅資之不易。要可以窺見一斑。今日各交易所之資金。最少二十萬元。最多乃至二千萬元。其自五十萬乃至一二百萬元者。蓋居其多數。此皆曩昔各著名大實業家所為奔走拉攏。窮年累月。而始克有濟者。今則登高一呼。鉅款立集。計畫未就。而票價已漲至數倍以上。此固國民經濟之進步使然乎。而非投機狂熱之達於沸點。易足以奏此膚功。而今而後。本埠市場。非有同樣之興奮劑。若今之交易所事業者。其招集股本。當不若今日之易易。是故因利乘便。就現在已集之資本。而逆取順守。從事於正當之工商業。蓋千載一時之會也。

二・形勢之順利也　互市以來。洋貨日衆。土貨日絀。每年進出口總額不能相抵。於是對外貿易常為逆勢。而現銀之外流。亦遂沛然莫之能禦。夫現銀外流。則銀根枯緊。銀根枯緊。則百業蕭索。降逮清季。國內深識之士。已漸悟習用外貨之非計而羣以振興實業為國家根本之要圖。民國肇興。外交多故。以軍力財力之舉不若人。外交後盾。無所於屬。萬不獲已。而以杯葛手段。為消極對付之方法。於是外交上每起一度波瀾。即國內常現一度抵制風潮。而每現一度抵制風潮。即亦增加一度振興國貨之熱忱。誠以國產窳劣。民用不充。僅此無聊之消極對付。斷不能貫澈主張也。近數年來。舶來品輸入之數量。雖未能遽見減少。而邦人對於國貨之心理。已不若前此之淡漠。顧客偶間及所購商品之國籍。彼揣摩心理之店夥。恒正色答之曰國貨。此事雖小。可以見大。此際利用鉅資。仿製洋貨或以大規模的組織。改良土貨。增加產額。其銷行上之優勢。決非任何國貨所能及。此吾人所敢斷言也。

三・國家之優遇也　今之所謂政府。方日以腹削聚斂搜括敲詐為政。而吾乃從而為之辭曰優遇。夫固知其不倫矣。然就一方面言。彼腹削聚斂。搜括敲詐之手段。誠日出而不已。而就他一方面言。則整躉為仁。蹕跂為義。雖無大刀闊斧之手腕。而好行小惠。貌為保育。其功亦不無足錄。舉其彰明而較著者。則如各種機製洋式貨物。除值百抽五徵稅一道外。沿途稅厘。免予重徵。一也。按照公司保息條例。凡棉織業・毛織業・製鐵業・（以上為甲種）製絲業・製茶業・製糖業・（以上為乙種）均得享有保息之權利。凡公司資本實收額。甲種在七十萬元以上。乙種在二十萬元以上。得分別按實收資本金額之六厘・或五厘呈請保息。二也。植棉製棉牧羊獎勵條例。規定第一類・凡擴充植棉者。每畝獎銀二角。第二類・凡改良植棉者。每畝獎銀三角。第三類・凡種植製糖原料者。蔗田每畝補助蔗苗銀三角。肥料銀六角。甜菜田每畝補助甜菜種銀一角。肥料銀二角。第四類・凡牧場改良羊種者。每百頭獎銀三十元。三也。公海漁業獎勵條例。規定本國人民以公司或個人名義購置漁船。依公海漁船檢查規則檢查合格註册有案者。得依照漁業漁具兩類分別給獎。四也。其他若造林獎勵國有鑛路酌減運費等辦法。尚難悉數。凡是種種。誠無當於保商之宏恉。且詞令雖美。而請求實施。諸多困難。手續既繁。延擱尤重。恒有遷延至一年半載以上。而所求事項。迷離惝恍。迄無眉目者。然視彼大多數農工商業。節次蔽剝。重重婪索。而毫無減輕豁免之餘地者。相去固不可以道里計矣。

四・事業之衆多也　閒嘗與朋儕議論。吾曹不幸而生於今日之中國。亦何幸而生於今日之中國。產業幼稚。工商窳敗。經濟界之陋劣混亂。疑非二十世紀之國家所應有。此吾人所由引為不幸也。然而靜焉以思。亦正惟產業幼稚。工商窳敗。而貨棄於地。莫之援奪。豐盈。隨在可取。且以商業競爭之未烈。勞工運動之未顯。而國內市場。廣漠無垠。迫非各國之所能企及。是不待出奇制勝。與洋商力爭銷路於海外。而盡其生產之能力。已足以飽吾國人之需求。此吾人所由引為大幸也。今者振興實業之論調。開發富源之套語。闡之爛熟。已成為官商各界之口頭禪。雖然。何種實業。較為有利。何種富源。亟待開發。尚鮮有確切之主張。語云。資本當流於最有利益之途。不揣譾陋。願就個人眼光之所及。條舉所知。與並世企業家一商榷之。（未完）

商業電訊

哈證券交易所未准　十日北京電　于湘帆呈請准予設立哈爾濱證券交易所、農商部批應毋庸議、

部查交易所設立費　十日北京電　農商部指令蘇實業廳將上海廠絲繭交易所設立費、詳查呈報、以憑核辦、

證券經紀人准給照　十日北京電　農商部批北京證券交易所、謂信中貿易公司等五家、應准填發經紀人營業執照、

寗證券交易所改資　十日北京電　南京證券交易所、改定股分銀數、經農商部核准備案、

浙江銀行省有問題　十日北京電　浙省議會擬將浙江實業銀行收歸省辦、由浙省長抄錄議決案全文、咨請農商部查照辦理、

兩部會商關稅問題　十日北京電　外交部抄錄駐英朱代辦等關於商加關稅一案文電函請農商部接洽研究、

晉省購運棉子免稅　十日北京電　晉省長咨請農商部、轉咨財部、准將所購棉子分別飭關免稅放行、農部已有文咨達財部、可望照辦、

吳江一縣三商會　十日北京電　江蘇吳江縣盛澤、震澤、平望三商會會章名册、經農商部核准備案、鈐記已令蘇實廳分給、

國貨浴衣援案完稅　十日北京電　上海三友實業社、加製浴衣等、呈請援案完稅、已奉財政部核准、

外棉市價電訊（十二月十日）

紐約	
元月期	一七・六七
五月期	一七・四五
七月期	一七・〇一
現貨	一八・一〇
元月期最高價	一七・八七
又最低價	一七・四八
孟買	羅比
布羅奇十二元月期	三〇四・〇〇
奧姆辣十二元月期	四〇八・〇〇
白蘇取四五月期	四五七・〇〇

大阪紗市電訊（十二月十二日）

前市	開盤	收盤
十二月期	二五四・〇〇	二五六・五〇
一月期	二四七・九〇	二四六・一〇
二月期	二四一・八〇	二四二・八〇
三月期	二三九・二〇	二三九・八〇
四月期	二三六・九〇	二三八・二〇
五月期	二三七・五〇	二三七・九〇
後市	開盤	收盤
十二月期	二五八・〇〇	二五八・九〇
一月期	二四八・一〇	二四七・六〇
二月期	二四三・五〇	二四三・〇〇
三月期	二四〇・九〇	二四〇・八〇
四月期	二三五・〇〇	二三九・〇〇
五月期	二三七・五〇	

大連油豆餅電訊（十二月十日）

	元
現貨豆油	一一・四〇
十二月期	無市
正月期	一一・三〇
二月期	一一・四〇
現貨黃豆	五・三二
十二月期黃豆	五・二八
正月期又	五・二七
二月期又	五・二八
現貨豆餅	二・一二
十二月期	二・一二
正月期又	二・一四五
二月期又	二・一六
現貨紅糧	二・九〇
十二月期	二・八六
正月期	二・八八
二月期又	二・九八

以上保金票之價　票金一千一百三十二元合鈔票一千元

本埠金融

英美滙掛牌未動
▲法德意港坡匯均漲…荷匯略跌…
…大條近期長二五

昨為星期六、中外各銀行、至下午均事休息、所有國外匯兌、亦祇上午半天市面、大條銀近期、每盎斯略長二五、遠期未動、英匯掛牌、與前天改長後相同、計三先令七辨士、惟法滙已縮去十法郎、德匯縮五馬克、意滙縮二十五利拉、荷滙長一盾半、港滙亦漲半分、坡滙漲上二錢五分、餘如瑞・美・印・日等滙、均未變更、日滙掛牌計六錢五分二五、合日金一元、昨據香港來電、該埠英滙仍掛二先令七辨士、美匯仍為五十三金元、日滙長一元、計一百十一元半、又滬上各銀行進出交易甚少、而英金似稍見長、茲有正金買元月份大連滙十五萬元、價六錢四分一二五、

大通售出本月份英金一萬鎊、價爲三先令七辦士一二五至三先令七辦士一二五、麥加利賣出元月份英金一萬鎊、價三先令六辦士七五、三井買元月份大連滙二十萬元、價六錢四分二五、至六錢四分半又買現期十萬元、價六錢三分七五、住友亦買某滙五萬元、價六錢三分六二五、友華售出本月份英金五千鎊、價爲三先令七辦士一二五、又買進港匯十萬元、價七錢二分、華比賣出元月份東匯五萬元、價六錢五分二五、又進十二月份五萬圓、價六錢四分二五、匯興賣出元月份美金十萬元、價七十三金元二五、又馬克掛牌、已縮短五馬克、計一百二十五馬克合銀一兩、盧布大盤、現爲二十八萬五千盧布合銀一百兩、惟買主無多茲將昨日上午九點半滙豐掛牌列左、

英國電匯	市價三先令七辦士 平價三先令五辦士
英金一鎊合規銀	五兩五錢八分一三九五
英金一鎊合銀元	七元六角六分六七五二
英國即匯	三先令七辦士二五
又四個月	三先令七辦士半
又銀行買進四個月	三先令十辦士
又銀行買進六個月	三先令十一辦士二五
又定貨帶貨四個月匯票	三先令十辦士半
法國電匯	九法郎五十生丁
又四個月	十法郎五十生丁
以上合規銀一兩	
美國電匯	七十三金元半
又四個月	八十金元半
以上合規銀百兩	
印度電匯	二百七十一羅比
以上合規銀百兩	
香港電匯	七十二兩
以上合香港洋百元	
荷蘭電匯	二百十盾半
以上合規銀百兩	
南洋新嘉坡電匯	六十四兩七錢五
以上合新嘉坡銀幣百元	
日本電匯	六錢五分二五
以上合日金一圓	
德國電匯	一二五馬克
以上合規銀一兩	
意大利電匯	一六二五利拉
瑞士電匯	三七五福祿令
以上均合規銀百兩	
大條銀近期	三十四辦士七五
又　遠期	三十四辦士半
銀行掛牌拆息	一錢

附倫敦滙價及貼現率

巴黎電匯	每鎊合五二法郎五五生丁
紐約電匯	每鎊合四金元一角〇七五
英倫銀行貼現率	五厘

附意大利對外滙價

意日電匯	每日元合一〇利拉八〇
意英電匯（九日）	每英鎊合九三利拉
意美電匯（九日）	每金元合二二利拉六〇
意法電匯（九日）	每百法郎合一七四利拉

各銀行外滙成交額

自上星期以來、英金長落無定、昨日爲三先令七辦士、與上星期六比較、則縮去兩辦士、然與標金市面、無甚出入、完全爲有貨結價關係也、據銀行中消息、謂今日大條恐有回長之勢、因前頗抑短也、總核標金市價、本週內亦頗平穩、絲繭交易有七百十六包、茲將逐日各銀行交易數目、錄載如下、本月五日各洋行有絲交易一百包、扯價七百兩、計元七萬兩、大通銀行結進十二月份英金五千鎊、價三先令九辦士、六日大通銀行進十二月份美匯五萬元、價七十五元三角一二五、至七十五元二角五分、絲交易二百八十包、扯價七百四十兩、計元廿萬〇七千二百兩、友華銀行進二月份英金一萬五千鎊、價三先令六辦士七五、又進十二月一月份東洋十五萬元、價六錢三分五至六錢四分二五、又進二月份英金一萬五千鎊、價三先令六辦士六二五、朝鮮銀行進十二月份英金五千鎊、價三先令八辦士一二五、滙興進十二月份大連匯五萬元、價六錢三五、安達結出十二月份英金二萬五千鎊、價三先令八辦士三七五、又結出十二月份英金一萬五千鎊、價三先令八辦士一二五、上海銀行結出十二月份英金五千鎊、價三先令八辦士、大通銀行結出十二月份英金五千鎊、價三先令八辦士、友華銀行結出十二月份英金二萬五千鎊價三先令八辦士二五、某銀行結出一月十五期東滙二十萬元、價六錢四分二五、七日、中華銀行結進本月份東滙二十萬元、價六錢三分三七五至六錢三分五、朝鮮銀行結進十二月份英金一萬鎊、價三先令八辦士、安達銀行結出十二月份英金二萬鎊、價三先令八辦士一二五、中南銀行結出一月份英金一萬鎊價三先令七辦士三七五、又結出十二月份英金一萬五千鎊、價三先令八辦士、八日滙豐銀行結進十二月份英金一萬鎊、價三先令八辦士八七五、友華銀行結進十二月份英金五千鎊、價三先令八辦士、絲交易二百五十六包、扯價一千二百〇九兩、計元三十萬〇九千五百〇四兩、中華銀行結進十二月份英金一萬鎊、價三先令六辦士七五、正金結進十二月份東匯二十萬元、價六錢三分七五至六錢三分一二五、又結進十二月份英金二萬鎊、價三先令八辦士七五又某某銀行結出十二月份英金一萬鎊、價三先令七辦士六二五、安達銀行結出十二月份英金五千鎊、價三先令八辦士、友華銀行結出十二月份英金一萬鎊、價三先令七辦士五至三先令七辦士七五、又結出十二月份英金五千鎊、上海銀行結進本月份英金一萬鎊價三先令七辦士五至三先令七辦士六二五、大通銀行進十二月份英金一萬鎊、價三先令七辦士二五、又進十二月份美滙五萬元、價七十四元三角七分五、麥加利結出一月份英金一萬鎊、價三先令六辦士二五、又華比結出一月份英金一萬鎊、價三先令六辦士七五、又結出一月份英金一萬鎊、價三先令六辦士一二五、大通銀行結出十二月份英金一萬鎊、價三先令七辦士二五、又友華銀行結出二月份英金一萬鎊、價三先令五辦士五、又結出一月份英金一萬鎊、價三先令六辦士二五、朝鮮銀行結出十二月份英匯五萬鎊、價三先令四辦士三一二五、十日、正金銀行結進一月份東匯十五萬元、價六錢四分一二五、絲交易八十包、扯價一千一百七十一兩、計元九萬三千六百八十兩、三井銀行結進一月份大連匯三十萬元、價六錢三分七五、又現六錢四分五至六錢四分二五、友華銀行結進現香滙十萬元、價七錢二分、華比銀行結進十二月份東滙五萬元、價六錢四分二五、住友銀行結進一月份東匯五萬元、價六錢三分六二五、大通銀行結出十二月份英金一萬鎊、價三先令七辦士二五、麥加利銀行結出一月份英金一萬鎊、價三先令六辦士七五、匯興銀行結出一月份美滙十萬元、價七十三元一角五分、某銀行結出十二月份英金五千鎊、價三先令七辦士二五、華比銀行結出一月份東滙五萬元、價六錢五分二五、

洋厘有續漲之象

▲銀拆略鬆

昨日洋厘收盤市價、較前日漲起八毫七五、銀拆鬆去八分、江南小洋跌一厘、廣東小洋漲一簷五、銅元短八百文、衣牌角坯貼水等、均無漲落、茲將上下午市價列後、

▲上午市價

釐	七錢二分八厘
銀拆	一錢六分
江南小洋	六錢三分一厘七五
廣東小洋	六錢三分一厘三七五
銅元	二百十一千文
衣牌	一千五百三十六文
角坯	一百三十三文
貼水	二十文

▲下午市價

釐	七錢二分八厘
銀拆	一錢四分
江南小洋	六錢三分一厘二五
廣東小洋	六錢三分一厘二五

昨日洋厘市面、又見上漲、現洋銀行頗有需要、早午市均七錢二分八釐、較前日漲八七五、花旗銀行前昨二日、有大批買進、聞皆係裝赴天津、此外大連帮亦有需要、近日託錢莊購進甚多、前日裝運出口、共二十萬元、各處需要、已見起色、洋價又當趨高矣、銀市昨日洋銀行又有大批絲經出欵、市面甚活動、惟銀行略有拆進、故拆息仍平、早市一錢六分、午市一錢四分、大條出口、計裝往香港二百十五條云、

魯省滙價大落

▲京津洋滙亦跌

昨日本埠中國銀行接天津漢口來電、自滬滙至該兩埠之滙水、計天津即期行化每百兩、合申元一百〇五兩七錢五、和上日相同、又漢口即期洋例每百兩、合申元一百〇三兩一八七五、已加六分二五、又昨日華商銀行公會行市委員會做開之各地匯價、較之前日、計京津銀滙不動、洋滙各跌一元五角、漢口銀滙漲一兩、洋滙不動、蕪湖徐州洋匯、亦各漲一元、餘如九江・南昌・贛州・安慶・蚌埠・南京・蘇州・鎮江・揚州・淸江・無錫・常州・宜興・常熟・南通・杭州・寧波・溫州・嘉興・湖州・紹興・餘姚・蘭谿・海門・福州・厦門、奉天・吉林・長春・哈爾濱等滙價、均無伸縮、又濟南青島滙價、與星期四日相較、頗有變化、計濟南銀匯跌六兩、洋滙跌八元、青島銀滙跌四兩一錢八、洋滙亦跌去八元五角、以上各地滙市、計漲價者爲漢口蕪湖徐州等三處、而跌落者共有四處之多、如北京・天津・濟南・青島等、皆在跌價之列、而跌價者之中、尤以魯省爲數目最巨、茲列各價如下、（下列各價係由滬匯往各地之應付價）

北京	每公砝千兩合申規元一〇四八兩五錢
又	每千元合申洋一〇一五元
天津	每行化千兩合申規元一〇五六兩五錢
又	每千元合申洋一〇一四元
濟南	每濟平千兩合申規元一〇四三兩七錢五
又	每千元合申洋一〇三三元
青島	每膠足千兩合申規銀元一〇六二兩五錢七
又	每正金鈔千元合申洋九九四元五角
漢口	每洋例千兩合申規一〇三一兩
又	每千元合申洋一〇〇〇元
九江	每千元合申洋一〇〇三元
南昌	每千元合申洋一〇〇四元
贛州	每千元合申洋一〇〇五元
蕪湖	每千元合申洋一〇〇四元
安慶	每千元合申洋一〇〇四元
蚌埠	每千元合申洋一〇〇五元
南京	每千元合申洋一〇〇二元
蘇州	每千元合申洋一〇〇二元
鎮江	每千元合申洋一〇〇二元
揚州	每千元合申洋一〇〇二元
徐州	每千元合申洋一〇〇六元
淸江	每千元合申洋一〇〇四元
無錫	每千元合申洋一〇〇二元
常州	每千元合申洋一〇〇二元
宜興	每千元合申洋一〇〇二元
常熟	每千元合申洋一〇〇二元
南通	每千元合申洋一〇〇二元
杭州	每千元合申洋一〇〇二元
寧波	每千元合申洋一〇〇三元
溫州	每千元合申洋一〇〇五元
嘉興	每千元合申洋一〇〇三元
湖州	每千元合申洋一〇〇三元
紹興	每千元合申洋一〇〇三元
餘姚	每千元合申洋一〇〇三元
蘭谿	每千元合申洋一〇〇五元
海門	每千元合申洋一〇〇四元
福州	每千元合申洋一〇〇一元
厦門	每千元合申洋一〇一〇元
奉天	每千元合申洋一〇一〇元
長春	每千元合申洋一〇一二元
吉林	每千元合申洋一〇一二元
哈爾濱	每千元合申洋一〇一四元

標金無大變化

▲昨日收盤價略跌四錢

昨爲星期六、標金祇有上午在外灘交易所內半日之市面、進出交易、不甚暢旺、其價僅有二兩九錢之漲落、上午開盤計三百二十三兩、較之前日、略漲八錢、迨英匯開出、又加九錢、繼因購者較多、故又漲兩許、最大價爲三百二十四兩七錢、嗣復趨低、蓋因內盤英金回長之故、最小價計收盤時爲三百二十一兩八錢、較之九日、每條略跌四錢、現貨始亦、祇有少數交易、價亦平定、

外幣市價升降不一

▲漲者四種…跌者二種

昨日外幣市價、有漲有落、就錢業做開之價、與前日相較、計馬克漲半釐、千盧布價漲一錢、賣價漲五分、法郎漲三釐、港洋漲二厘、花旗金洋票跌去五釐、東京老頭票亦降三厘、其餘坡元及二百五十盧布新票五百盧布老票五盧布至二十五盧布市價、未有更動、茲錄各種行情於後、

花旗票每元	買一元八角二分五
又	賣一元八角三分五
馬克每馬克	買大洋一分一厘五
又	賣大洋一分二厘五
盧布千盧布新票每萬盧布	買規銀三兩六錢
又	賣規銀三兩八錢
又二百五十盧布新票每萬盧布	買規銀一兩五錢
又	賣規銀一兩七錢
又五百盧布老票每萬盧布	買規銀二十兩
又	賣規銀二十一兩
又五盧布至二十五盧布每萬盧布	買規銀十三兩
又	賣規銀十四兩
東京老頭票每日圓	買大洋八角七分
又	賣大洋八角七分五
法郎每法郎	買大洋一角三分八
又	賣大洋一角四分三
新加坡銀幣每元	買大洋八角四分
又	賣大洋八角五分
香港銀元每元	買大洋九角七分二
又	賣大洋九角七分七

一週間之金融狀況

本星期中、金融極爲平靜、洋價甚平定、銀市亦日就鬆動、惟英金市面甚昂、挂牌已縮二辦士半、標金價因之略見高漲、今錄經過情形如下、

洋厘　本星期中、洋價最高七錢二分八厘、最低爲七錢二分六釐一毫半、相差不過一厘七五、洋市蓋已呈定勢、查本星期中、有債票息欵撥出、故洋市略呈疲勢、且各路需要如天津濟南山東等埠、均已減少、市上遂無大批購買、惟連日銀市鬆動、津漢二埠、或者仍需要、來星期市價、可望再趨高漲、否則亦不至於跌小矣、

銀拆　本星期初、銀拆在三錢左右、其後最低跌至一錢、實爲下半年以來所未有、查本星期內有大批絲欵撥解、爲數不下數百萬兩、故本街存底、驟見寬裕、市面因之異常鬆動、聞近日絲經、洋莊購買甚多、昨日有大批出欵、來星期當仍看鬆動、一週中規銀出口、除南京杭州二造幣廠外、尙有裝往天津五十萬兩云、

英金大條　本星期來電、迭次報縮、星期五、竟跌去一辦士六二五、因之英金市面異常昂貴、前日挂牌改縮三辦士後、投機家紛紛結進、以致旋即改長一辦士半、挂牌計三先令七辦士、最近市面、略見平定、今後之趨勢如何、不可預料、但銀價經此次大縮後、來星期可望放長也、

標金　本星期中、標金市價、已由三百十五兩、漲至三百二十餘兩、蓋以銀價之迭縮與滙市之昂貴、人心因之見好、惟考其經過情形、與逐日市況、尙稱平穩、今後形勢見定、來星期或稍見回小云、

一週間滙市西訊

昨日字林西報所記一週間匯市、茲譯錄於左、

存銀　十二月八日止、本埠計存銀兩二千四百三十八萬一千兩、銀元二千四百萬元、內銀兩五百九十九萬兩、銀元一千三百二十九萬元、存在華商銀行及錢莊之手、其中又有大條五十六條、

銀貨進出　大條銀由美來一千二百八十三條、由港來四十二條、共一千三百二十五條、往香港八百四十七條、杭州南京一百六十七條、共一千零十四條、銀兩無進口、往杭州南京一百十五萬兩、天津五十萬兩、共一百六十五萬兩、銀元由杭州南京來八十六萬元、又杭州來五十四萬元、厦門五十萬元、蕪湖四萬元、共一百九十四萬元、往濟南五十萬元、天津四十五萬元、共九十五萬元、

銀市　銀市因中印不買、大見下落、八日倫敦銀價、近期又跌一辦士六二五、遠期跌一辦士半、計近遠期均爲三十四辦士半、上週近期三十七辦士六二五、遠期三十七辦士半、據是日電訊、謂以中國不買、歐陸售出、故價下落、惟收市時投機家已動辦、恢復似不難、路透社電謂因抛出者多、故見下落、收市時不定、紐約銀價六角五分、上週爲六角七分三厘七毫半、英美滙價、每鎊合四金元一角零五厘、

滙市　滙價則隨銀價下落、本週英匯比前下落、三辦士、八日開盤爲三先令五辦士半、昨晨比平日價約高半士、開盤時穩固、英匯現期售價三先令七辦士二五、十二月期三先令七辦士、明年一月期三先令六辦士、二月期三先令五辦士、收市時尙穩、美滙十二月期七十三金圓半、明年一月期七十二金圓、售價約高一金圓、

一週間銀洋進出口概數

本週截至昨日爲止、中外各銀行存庫之銀洋等概數、較之上屆、現銀共少存八萬兩、洋則多存六十四萬元、大條銀共少存二百〇五條、（華商不入外國銀行團者、所存之數、不在其內、）又各莊庫存稍豐、因有洋商大宗絲款、解與華商、是以拆息見鬆也、又銀元仍由甯杭兩造幣廠共運申一百廿餘萬元、故厘頭亦趨低落、並查自本月五日起至十日爲止、此一週中、華洋各銀行進出口銀洋頗多、大條銀又由外洋運到一千三百廿五條、而溢出口外者、計香港裝去八百十五條、此外均出入中國境內、茲將各埠來往之確實總數、彙列于下、計東方銀行由法國公司船裝來大條銀一千二百八十三條、滙豐亦從怡和公司船儎來四十二條、又廣帮大德昌等裝往香港大條銀共計八百十五條、係大通麥加利東方等行出倉、又中交金城等行裝往南京銀共計六十一萬兩、又裝杭州銀共廿二萬兩、日夜亦運去大條銀四十二條、滙豐出倉、花旗裝天津洋十五萬元、本街裝大連洋三十萬元、中交金城等行、由南京造幣廠來洋共五十四萬元、杭州來洋共計七十四萬元、中交兩行由蕪湖來洋六萬元、各莊由厦門來洋四十萬元云、

友華銀市報告

友華銀行十日報告云、昨日倫敦大條銀價近期略漲二五、遠期不動、紐約銀價漲至六角四分二厘五、倫敦紐約滙價跌至四金元一角零二厘五、此間今日掛牌僅法滙跌至九法郎五十生丁、餘皆不動、開市時市況鬆動、英滙內盤十二月期三先令七辦士、一月期三先令六辦士、美匯穩固、賣出十二月期七十四金元二五、一月期七十三金元二五、後英滙大漲、收市時賣出十二月期三先令七辦士半、一月期三先令六辦士半、二月期三先令六辦士、美滙賣出十二月期七十四金元半、一月期七十三金元半、收市時市況穩固、印度昨在倫敦買銀少許、恐須續購、日內銀價有再漲之象、紐約銀市穩固、賣出照定價、

本埠商況

玫瑰紅市價混亂

玫瑰近日市況、異常混亂、德貨稍見平靜、美日貨參差不一、同一之貨棧、價有二三十兩之差別者、現市頂號玫瑰德貨、每箱二百六十兩、此係洋行開盤、號家有售三百兩者、美貨昨有內地帮買進二百磅、價爲二百廿兩、係北市某顏料號售出、近日行盤爲二百六十兩、日本貨市上存積過多、故價目更爲混亂、其一百八十兩之頭號玫瑰、昨日茶會上某掮客抖售、僅有一百二十兩、可爲奇矣、自此價開出、一般欲購而未辦之客帮、皆不敢落手、因未明其內容故也、有疑其貨不佳者、試出打樣、確係頭號、原日人之用意、欲謀營業之進步、故將大批裝運來華、廉價脫售、埠市半磅裝禮司和合玫瑰、眞正之市價爲一兩二錢云、

砂布市存淺薄

砂布一項、爲製造及修理各種機件所必需之品、申地所最暢銷之牌號、以老人頭牌、及雙獅牌兩種爲最、該項貨物、完全來自英國、美國及日本則毫無進口、近來銷胃頗稱不惡、因製造業發達之故、市上存貨、流通極速、惟到貨稀少、致時有缺乏之虞、近日老人頭牌一種、市上存底以零號至一號半爲最多、二號最爲淺薄、二號半至三號較二號爲多、雙獅牌一種、市上存底無論何種花色、均不豐厚、又以二號至三號爲最、幾有不接之感、然以上各貨銷胃既稱不惡、存底又感淺薄、而於市價則終難回高、此因他項物品之凋零所致、現今市價老人頭牌每令不過（零號至一號半）十八兩及（二號至三號）二十二兩五錢、雙獅牌每令九兩二錢五分云、

疋頭已見起色

本期老公茂疋頭報告云本週市面有進步之象、大都北方匯銀到者甚多之故、北方所採辦者大都爲原布、白布及花色布不多、就全體言之成交雖寡、而久被壓迫無從進行之市面、今能有此現象、亦頗堪欣幸、蓋需要現尙未滿足也、長江方面在陰歷新年之前、當有購辦、但今尙未活動、上游存貨已極缺乏、覩於本埠銀根之寬不久該處或將動辦、至於向外國此後有否定購、今尙難定、來年春貨、已不甚懸市、但照今日滙價之低、商人必當向外國訂購也、

土布銷路清淡

上月以來、土布市面、疲滯異常、廣帮因銀根緊急、購辦無多、北帮牛莊營口等處預防河道冰凍、略有交易、然爲數亦屬細微、價格尙難堅定、現下售開三十二正號毛賨每百疋一百七十四兩、副號三十二毛賨每百疋一百六十六兩、正號三十二京灰每百疋一百二十四兩、副號三十二京灰每百疋一百念二兩、正號三十二銀灰每百疋一百三十八兩、副號三十二銀灰每百疋一百念六兩、對只毛賨每百疋七十八兩、頭號印東六十八兩云、（宜）

本埠存茶之調查

日來各茶交易均不甚暢旺、緣銀根頗緊、兼之陽歷年關將近故也、滬上各茶棧存底、亦不甚多、紅綠各茶祇有三萬八千八百五十八件、昨日恒記棧售與美昌洋行珍眉十六件、貢熙二十四件、價均平穩、茲調查本星期滬上各茶棧存底如下、

路莊茶	一萬五千六百七十五件
平水茶	二萬零五百六十一件
工夫茶	一千三百六十六件
土莊茶	一千二百五十六件

棉紗仍然看漲

昨日大阪三品來電、近期漲起四元六角、遠期漲起二元八角、美花現期與正月份均未更動、五月期小去一個磅音、七月期漲一個磅音、各交易所標準較上日無甚升降、現本紗市價亦無漲落、惟期貨好起銀五錢、日紗亦無漲落、印紗市價堅定、未有售開、川帮買進十支期本紗一千包、汕頭天津漢口牛莊青島江西野雞等帮、買進本紗七百餘包、日紗二四百包、公會小包除十四砲台小去五錢、其餘較之上日市價均不相上下、各廠未有售開、市價仍有逐高之勢、又　昨日華商紗廠聯合會花紗報告云、今日美棉現貨較昨無上落、紗市客帮銷路不多、僅江西帮有二三百餘包交易、故十六支二十支大包紗行情、較昨價略疲、十四支小包紗市面上各牌紗尙有交易、然無正式生意、以致行市較小、人心平平、紗布交易所標準紗上午開盤本月份跌去四錢、遠期略漲四五錢、下午本月分好起一錢、遠期跌去六七錢之譜、花市公會上無交易、各紗廠家亦未購辦云、

物品交易所市況

上海證券物品交易所昨日現期前市、公債類如五年・七年長期・九年金融・十年六釐、均有成交、價格十年六釐爲四十一元八角及四十元、較之前日跌去二三元、九年金融跌小五角、七年長期漲起五角、五年六厘價爲三十五元三角、股票類華商證券價爲二十一元、中易信託價爲七元四角、頗爲堅穩云、後市、五年七年長期十年六厘十年元年二次整理等公債、成交尙多、價格元年二次整理比前市漲二元許、餘均平平、股票如中易信託中華取引廣州交易所、稍有交易、中易價爲七元五角、中華八元、廣州十五元五角云、定期前市、標準紗市價堅定、各盤開出均無甚上落、惟銷路平平、成交不多、祇八百餘包、棉花市況亦屬蕭條、除二月期略有交易外、餘均未經開出、成交二百擔、華商證券交易所股、本月期開出爲二十二元二、一月期較好一元六角、成交一百五十股、中易信託公司股價呈堅硬、各盤開出一無上落、成交四百股、廣州交易所股本月期先落後漲、十二月期不動、一月期則價漲五角、成交六百五十股、甯波交易所本月期成交數十股、價係四十三元五角、本所股市價、老股見穩、新股略疲、各盤開出、老股惟一月期小去數角、新股則除二月期稍漲外、餘均跌去四五角之譜、成交六千四百五十股、後市、標準紗市價、近期無甚上落、遠期略小四五錢光景、交易稀少、成交祇八百餘包、中國棉花、未曾開出、故無報告、南洋烟草公司股、本月期售開五十股、價爲二十七元五角、中易信託公司股近遠期均稍漲起、成交百五十股、華商交易所股、市價高漲、各盤開出、較之前市、本月期漲二元五角、一月期亦好起二元四角、成交一百五十股、廣州市交易所股、本月期與一月期均小去二角、惟開盤時一月期略見漲好、成交一千一百五十股、甯波交易所股、本月期漲起四角、成交百五十股、本所股老股、開二盤仍尙堅穩、迨三收盤始趨下、各月期約均跌去一元至二元光景、新股遠期無甚上落、近期亦跌、成交總數老股較新股爲多、共八千三百五十股、

髮織品大見衰落

頭髮之散亂最短貨、綯之爲繩、織之爲布、以作油廠用品、故名油餅布、遍銷各國、於上半年市況佳時、髮繩每擔能售正九十元、布則每擔須售一百八十元、嗣因各路去貨太湧、且各廠所需有限、市況亦逐漸衰落、近兩月來、愈見冷落、價格亦逐步跌落、本月內、髮繩、已跌至七十元一担、油餅布亦不過售一百五十元一擔、且尙無人過問云、（秉）

一週間市況西訊

昨日字林西報云、本週市況較活、收市時尤甚、金融界無意外困難、預料陰歷新年前市仍堅硬也、上二週間拆息已跌、長江上游業已平安、交易復得發動、苟能長此不變、新年以前、交易必旺、存貨必薄、長沙本週需要頗多、長江各埠亦多買進、價見上漲、原布上月已好起、今又略漲、重磅布寧波有去路、長沙則買進中貨、白布見疲、日貨高麗亦有去路、問訊者之價過低未能成交、然由此亦可斷謂市面之將復、此外則商人對於市況頗是信仰之象、各吋莊間又極活動、末次尤甚、公平價雖跌而堅、拍出亦略多、怡和見好、價則堅定、去胃極多、撤回僅十五件、元芳交易頗佳、售開四百八十件、玄羽綢漲一錢二分半、原市布一分、白市布七分半、羽綢交易最緊、有貨即罄、原細斜及地布亦漲、但白粗布較疲、本週棉市見佳、紗價漲起三四兩、廠家售出極多、約三萬包左右、本花穩固、廠家略有問訊、因印花進步、故亦好起、現通花二十九兩五錢、上海及南市花均二十九兩、陝西頭號三十兩零五錢、漢口花二十七兩五錢、美花仍堅定、三品紗跌十二日元、其他土貨、問訊較多、成交雖微、希望殊大、英國市仍呆滯、希匯價再落、中英貨價相去不遠、今則不然、故交易式微、麻布袋仍無活氣、未有交易、據傳韓立克報告、謂重藍條牌二磅四袋每千隻一百六十八兩、重綠條牌二磅二袋每千隻一百八十兩、現兩者各存一千五百隻、西施牌麻布八十兩、上月二十三日至本月五日共輸入三百零四擔、往中國各埠一千一百零六擔、往大連七十五擔、

桂圓來貨漸稀

桂圓市面自受銀根緊急之影響以來、迄無起色、惟產地價不能少減、是以運申每不合算、來貨因之漸稀、查上月杪太古公司德安輪船入口、祇到漳州桂圓六十五件、本月初大阪公司盛京丸輪船入口、桂圓祇七十五件、桂圓肉二十七件、爲數甚微、現今尙在號家手中、迄未開兌、觀近日各處銷路、仍不見暢、年內似無活動之希望、故各行家之態度、大有非賤不進之勢、而號家皆以成本攸關、堅持不肯賤卸、除一二存貨不多之行家、間有向號家購進少數外、其餘竟無交易、然鑒於來貨漸稀、售價未能太低、現市同安極奎、每擔售三十兩、天宏每擔售二十兩、其餘均於前價髣彿云、（口）

閱者注意　尙有商業新聞接在第三版

食米貨湧價跌

昨日南市浦江中到有練塘帮角里帮周莊帮同里帮等共有二十餘號，來貨尚旺，市上銷場略湧，惟幸貨多之故，南帮則小去五分至一角不等，常帮亦跌角許，河下斛開一千餘石，客尖市價平定，市面尚看續小，新閘蘇州河下米船計到常蜆兩帮一二十號，市上各貨仍無大宗去路，本街米店另星稍有辦進，祇應門市銷售而已，且來貨較前為旺，故售開市價中關跌去五分至一角不等，其餘晚粳早粳亦見鬆動，廠機客尖價與上日相彷，

籽荳油尚有來源

牛莊河道封河，向於大雪前後之二三日中，昨日南市各行家，接牛庄快信，謂目下天時和暖，故尚未結冰，大約至遲在月望間，即須封河，本年田麥收成尚佳，是以百貨生意尚有起色，沙船已盡數出口，籽油貨少，豆油在途尚有，沙船輪船六七號開申，不日亦可抵埠矣，

雜糧交易不旺

昨日北市雜糧公會售開各貨仍屬不多，計洋莊買去九江牛奶芝蔴三百餘包，山東生仁九十二包，粉坊買進漢口荳豆一百包，天津荳豆三百餘包，福州帮買九江黑芝蔴三十七包，廣帮買漢口清豆二百餘包，台灣帮買天津花生仁二百餘包，本街各號去九江冬豆一百包，天津白蔴一百餘包，芝蔴及荳黃豆等價均平平，生仁漲一錢許，

車糖市價疲軟

車糖市價近來又見軟弱，但嗣後可以定局，東洋各廠前票車糖定貨將近交齊，後票高價貨難望到埠，後票行家划本八兩六七錢，粗沙嗬白拋貨亦近交齊，車糖之疲實被粗沙嗬白牽連所致，潮陽青到千餘包，棉赤到二三百包，赤沙見缺，市價堅硬，青糖聞後船有到云，

油價無甚上落

昨日南市浦江進口沙船有茂興號金永源沙船一艘，由夾倉來申，又福昌號之金恒利沙船一艘，由泊兒來申，上午采菽堂貿易所交易仍極暢旺，計成交大連油二百件，牛荳油七百三十件，泊兒生油一百廿件，牛莊元荳四百九十石，岐荳油六百件，市價牛庄荳油堅定，大連油稍軟，泊兒生油新貨開八兩九錢，較陳貨大三錢，牛元荳平平，

商店消息

物品交易所金銀定期買賣暫行規則

▲明日在大市場開始營業

上海證券物品交易所金銀部，已定明日(十二日)在新建築之大市場開始營業，現在暫做標金一部，其定期買賣暫行規則，已於昨日第四百六十六號市場揭示公布，茲錄其全文於下，

上海證券物品交易所金銀定期買賣暫行規則

第一章　開市閉市及休假日

第一條　市場集會開市時間，前市定午前九時，後市定午後二時開始，每市分為八盤，每二十分拍一盤，但遇交易過多未能完畢時，得順次延長之，

第二條　休假日規定如下，

一星期日　二國慶日　三歲首日　四歲末日　五特別休息日　(如外國銀行休息日等類)但本所認為必要時，得於休息日開市，

第二章　經紀人及其代理人

第三條　經紀人及代理人，均依營業細則第四條至第二十條辦理，

第三章　受託

第四條　經紀人承受委託買賣，均依營業細則第二十四條至三十一條辦理，

第四章　交易

第五條　交易物件，先定標金一種，

標準煉見九七八

第六條　交易方法依營業細則第三十九條辦理，

第七條　買賣單位與叫價及貨幣叫價，規定如左，

名稱	單位	叫價	貨幣	貨幣叫價
標金	七條七十兩	一條十兩	九八規銀	五分為最少加減限度

第八條　買賣期限，定為二個月期，

第九條　買賣之數量價格期限，及買賣當事者之商號，登入塲帳後，始發生效力，

依買賣當事者之同意，在塲帳查對前，請求更正者，當予承認，但塲帳須迅速查對，

第十條　本所認為交易不穩固時，得不予登錄塲帳，

第十一條　同一市內之買賣，如為轉賣買回時，須於集會終了後一小時內，指定其交易之數量，向本所報告，其不報告，作為新買賣論，

第五章　經紀人保證金

第十二條　經紀人保證金，每人定為一萬元，營業開始時，先繳五千元，繳納後，給予存欵證據，其餘依營業細則第四十八條至五十一條辦理，

第六章　交易證據金

第十三條　交易證據金，分為本證據金，特別證據金，預繳證據金三種，

一本證據金　每條定為規元五兩，

二特別證據金　因市價有非常變動，本所認為必要時，得對於現存買賣或新買賣之雙方或一方，徵收相當之數額，

三預繳證據金　交易數額已鉅，本所認為有危險，或已有鉅數交易而更做新交易，認為危險，或應市價有非常變動時，得令買賣雙方或一方之新買或新賣，預繳相當之數額，

應預繳之證據金未曾繳納時，不得為新買賣，

預繳證據金繳納後，有交易時，按照繳納時每條所定數量，除去本證據金外，餘作為特別證據金，

第十四條　交易證據金繳納之時限如左，

一本證據金　前市交易，定於當日下午二紀鐘以前繳納，後市交易，定於當市收盤後二紀鐘以內繳納，

二特別證據金　由本所臨時定之，

三預繳證據金　應於未做交易以前繳納，

第十五條　交易證據金，得以本所上市之有價證券，或本規則所定之上牌標金代用之，

第十六條　交易證據金之發還，履行交割者，於交割手續終了時，轉賣買回者，於差金清算終了時行之，

第十七條　交易証據金概不給息，但繳納有價證券時，有價證券應得之利益，由本所代收給還之，

第七章　經手費及佣金

第十八條　經手費及佣金，每條定為規銀八分，以四分之三歸經紀人作佣金，以四分之一歸本所作經手費，

前項經手費與本證據金同時徵收，

第八章　計算

第十九條　每市依最後兩盤價格平均之為記帳價格，記帳價格，以兩為單位，餘數依四捨五取法辦理，

同一市內之交易，為轉賣買回時，其差金以各自約定價格結算之，

記帳價格，與前一市之記帳價格，及同市之約定價格，為差金之結算，損者向本所繳納差損金，益者由本所代損者給付差益金，

各項差金之繳納與交付之時限，前市記帳價格所生者，以當日下午三時為限，後市記帳價格所生者，以次日上午十時為限，但後市所生之差損金，如達本證據金半數時，須於當日下午七時以前繳納，

差金之繳納，須用本所指定之銀行或錢莊五天期本票，

第九章　交割

第二十條　標金買賣，如已屆月期，賣出者，自一日起得隨時解交現貨，但至遲以月底為限，

月底如遇休假日，得提前辦理，

第二十一條　賣出者欲解現貨時，須先一日午後二時以前送解貨單於本所，至次日上午十一時三十分以前，將解貨單所載標金，連同嘜頭保證單繳納本所，本所以賣出者所送之解貨公單，用書面詢問當日前市所存之全部買進者，有無願意收貨，買進者須立刻簽字於書面，註明願收與否，詢問後，如有願意收貨者，其總數量與解貨公單相等，即決定令其於次日交割，

如願收貨者，則總數量超過解貨公單時，即將該貨依願收者之數量，依比例分配，其餘數以抽籤決定之，倘願收者之數量不滿解貨公單時，或全部買進者均不願收受時，即將不滿之數量或全數量，依比例分配於當日後市止所存之全部買進者，其餘數以抽籤決定之，

前項抽籤之分配數量，不得少至七條以下，

第二十二條　買進者願意收貨，或被抽中收貨時，應依前一日後市記帳價格，於指定之交割日上午十一時以前繳納總代價於本所，

第二十三條　交割時數量，如有過或不足，每七條不得逾一錢，依前一日後市記帳價格結算，

第二十四條　標金之牌號，其已經本所承認者，交割時一律通用，未經本所承認者，交割時不能適用，

第二十五條　標金之重量，依北市公估局批碼為準，

第二十六條　依買賣雙方之同意，不交付其物件及代價於本所，亦得自行交割，但雙方須於先一日下午六時以前報告本所，

第二十七條　交割時，如以外國金幣代用者，以美日兩國金幣為限，美國金幣以二百四十元，日本金幣以四百八十元，合標金一條，(即十兩)另貼火工費銀，每條一兩，

第二十八條　凡屆月期末日未能交貨者，依是日滙豐銀行初次所挂日本電匯價格，作為交割標準價格，每條以四百八十元結算，另貼裝運費，每條銀元三兩，

交割之總代價，須用本所指定之銀行或錢莊即期本票，

第十章　違約處分

第二十九條　買賣雙方如不履行交割，或不按時繳納交易證據金，或經手費，或各項差銀，該經紀人應受違約處分，

第三十條　買賣雙方，如在約定期內，發生違約時，本所得自違約時起，即指定他經紀人，對於違約物件，而為轉賣或買回，或依投標方法，定其承受人，

前項被指定之經紀人，本所按照違約者違約物件之佣金額數，扣除經手費外，以其半數給付之，

第三十一條　應歸違約者負担之款項，除保證金交易證據金經紀人商號讓渡金及其他一切之債權相抵外，過有不足時，仍向違約者追償，若有剩餘，則還返之，

第三十二條　如遇種類及期限相異之兩種以上之定期買賣，有一種違約時，其他種之買賣，亦認為違約，

第三十三條　經紀人受違約處分時，須將保證金之存欵證據及交易證據金之來往帳簿，依本所通知，迅速繳還，否則作為無效，

第十一章　公斷

第三十四條　經紀人與經紀人，或經紀人與委託人間，發生爭議時，依營業細則第十二章辦理，

第十二章　制裁

第三十五條　關於制裁事項，依營業細則第十三章辦理，

第十三章　附則

第三十六條　關於市場揭示之事項，依營業細則第十五章第一一一條辦理，

第三十七條　遇有本規則未規定事項，非臨時處置不可者，本所得依本規則之旨趣，或徵求經紀人公會意見決定之，

第三十八條　本規則如有變更，須經理事會之議決，

第三十九條　本規則於中華民國十年十一月一日施行，

香港華商交易所正式成立

▲定期明年元旦開幕

香港華商證券物品交易所，由香港上海商界聯合發起，籌備進行，業已數月，本年九月奉香港政府核准註冊，並發給營業執照，股份總額五百萬元，十一月五日以前，由香港上海各銀行如數收足，本月三日，依農商部公司條例第一零一條之規定，召集全體發起人，開創立會於該所市塲，列席者三十二戶，七萬七千七百六十權，公推周雨亭為臨時主席，報告開會宗旨，次籌備主任黃廣田報告籌備經過及香港政府註冊情形，並香港上海所收股欵數目，選舉理事及監察人，公推鄭文波李孤帆為檢票員，結果黃廣田鄭文波李硯莊李睿舫沈善之黃天鉾應鼎夫李孤帆周雨亭潘瑞生閻申嶽趙林士孫天孫鄭筱舟洪承祈十五人當選為理事，湯節之招晝三祁愷泉倪嗣卿潘子明五人當選為監察人，次修改章程，宣告散會，四日又在該所開第一次理事會，互選黃廣田為理事長，李孤帆應鼎夫李硯莊三人為常務理事，並議決聘請鄭文波為總經理，李孤帆為副經理，陳德培孫衡甫徐禮珍三人為名譽議董，曹善允士提芬羅平為顧問，應季審為參事，預定明年正月一日行開幕禮，三日開始營業云，

英使允取締交易所

上海各項交易所浮濫過度，外人對此亦嘖有繁言，近北京外交部特電上海許交涉員云，查交易所業經本部照會使團，頃准英使來函照稱，內開接准照稱，以滬上交易所風起雲湧，類皆虛擡票價至五六倍之多，坐致有價無貨，牽扯擔塞，請飭駐滬領事會同交涉員秉公查禁等因，查上海各交易所行為不正，實惹擾亂金融，已飭駐滬領事與交涉員相機取締，乞即查照可也等因前來，英使已飭領事秉公會同取締，乞即就近妥商辦法電復，至要，

風聲鶴唳之企業潮

▲停止……逃避……打官司……

法租界尚未開幕之某交易所，股票價格，原為每股二十五元，本擬在本月間開幕，嗣因該所主任以遲來銀根奇緊，誠恐開幕後，股票難於增漲，設或中止進行，尤恐發起人等秘密會議，聞決定暫時中止進行，並囑親信人等在外傳播謠言，以二十元之限價，將外間所有股票廣為收買，一俟此項股票取買將盡，即行宣告停止云，

法租界天主堂街某交易所，自本月一日起停止拍板後，迄已旬日，一切債務尚未解決，茲悉該所做多頭之各經紀人，惟四號一人，虧耗頗巨，業已避匿外，尚有董事某，亦將家眷於前數天潛往北京，並將原有住宅高貼召租，其餘被欠巨欵之各經紀人，業已議決，呈請法公廨提起債務訴訟，請予准詞追償矣，

近日滬上各交易所之不穩風聲四播，以是一般有力者，倘能支持，其中有甲交易所與乙交易所，有關係者，大半停止進行，故與該所等承接生意者，皆受間接之影響，最甚者如水木與印刷品作頭，昨聞有某印刷所，擱住各貨，幾達數萬金云，

粹華製藥廠開幕

粹華製藥廠係本埠醫藥界及李平書諸人所發起，宗旨在改良中藥，將各藥提煉為精為水，使病人持方即可照配，無須煎煮，並監製各種古方丸散膏丹，業已全部告成，設總發行所於英租界大馬路，定昨日開業，營業分藥水丸散參燕為三部，前日柬請各界參觀，並分送記念冊，軍政報學工商醫藥各界到者計有一千餘人，至下午六時，參觀者尚絡繹不絕云，

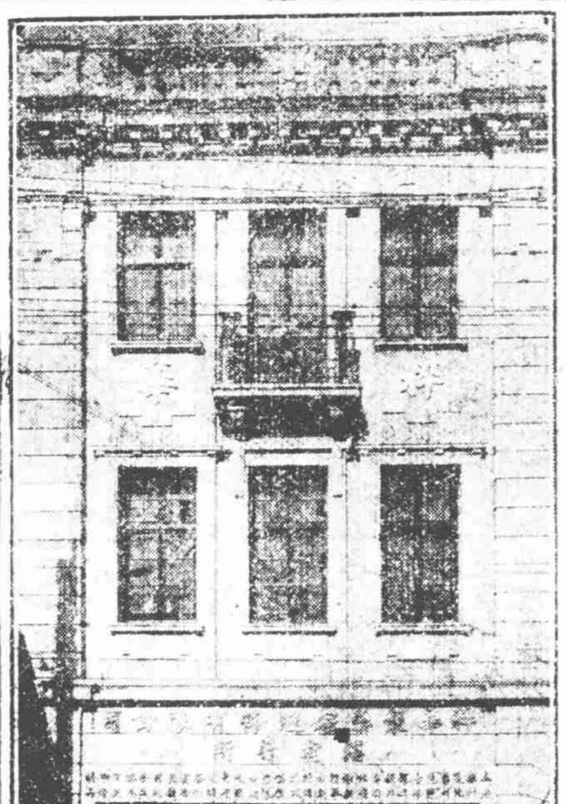

粹華製藥廠總發行所

侵欵潛逃者何多

▲商號殘至倒閉

南市某字號，專係代客買賣什糧什貨為營業，近為跑街孫某及司賬陳某等，侵用巨欵，以致不能周轉，已有一星期之久，迄日該號勢成擱淺，孫等則潛逃無蹤，連日經各錢莊會同債權人集商之下，以該號不能因個人之虧逃，連帶歇業，應由各莊担負維持，孫等則另以法律起訴，追究款項，故昨日仍由各莊代表在號議決辦法，該號仍照常營業云，

物品交易所市塲通告

▲徵收增證時限……陽歷歲首尾休業……五天……十二月期交割期……定期買賣期限及紗花等級表

上海證券物品交易所市塲揭示第四百六十七號云，本月期本所股老股十二月九日以前，所有現存買進一萬，每股徵收增加證據金拾元，須於十二日上午十二時以前繳納，特此通告，

第四百六十八號，陽歷歲首歲末例應休假，茲本所定於十二月三十日起至十一年一月三日止，休假五天，一月四日起照常交易，特此通告，

第四百六十九號，十二月期定期買賣於二十八日交割，二十七日起停止定期買賣，特此通告，

第四百七十號，定期買賣之期限，十一年一月四日起，更改如左，

證券　一月期至二月期

棉紗　一月期至六月期

棉花　同

大連豆　一月期至三月期

河南豆油　同

本廠豆餅　同

芝蔴　一月期至二月期

第四百七十一號，十一年一月四日起，紗等級表施行期限，改定一月期起至六月期止，棉花等級表同，

國內外商業事情

漢口皮油市面漸活動

皮油為製燭之原料，出產以河南為最多，銷行以冬季為最盛，該業習慣，每逢陰歷十月，鄂省隨應黃孝各屬出品，先行上市，洋行方面，即於斯時開莊，莊盤既定，俟後河南到貨，乃得照盤出售，無大增減，本年冬季開盤，每擔約在十一兩上下，比較往歲，略高一二兩，業此者頗為獲利，至十月底，出口稍見疲軟，銀根亦復加緊，原定之價，忽跌至九兩四錢，後來油商大為失望，幸疲滯未久，即行恢復原狀，惟以到貨較多，定盤僅加至九兩九錢為止，不能出十兩以外，然以現時土產比較，則皮油猶為活動也，

催辦農商統計原文

北京農商部近咨行各省區催辦農商統計，已見本報專電，茲覓錄其原文如下，為咨行事，八年度農商統計一案，前經本部頒行表式，呈補發省表用紙，咨請查照辦理各在案，現在本部待編孔亟，所有貴省區應行調查事項，倘未准將各項表票咨送到部，應請飭屬趕辦咨送，再九年度農商統計，本部已於本年三月間將各項表式分發各省區填報有案，依照原送程序，為時已嫌遲滯，茲為縮短時間，力圖整飭起見，仍希貴省長貴都統於飭屬趕辦八年表票外，並請嚴催將九年度各項表票併案填報，以期事半功倍，早觀厥成，相應咨請貴省長貴都統查照辦理至級公誼，此咨各省省長各都統，農商總長，

調查報告

昨日各銀行查倉單

行名	銀兩（萬兩）	銀元（萬元）	[illegible]
中國	二五七	五二〇	
交通	一〇〇	二九〇	
麥加利	一三〇	二六〇	八五
滙豐	五〇五	三五七	五八五
正金	一七七	四七	
道勝	一六七	三七	
東方	二七五	五〇	二〇〇
花旗	一八一	一三〇	
華比	三五	七〇	
荷蘭	六〇	八〇	

行名			
台灣	一二五	二二	
有利	四一	五四	
住友	九八	二〇	
朝鮮	二六	一四	
九華	六〇	六〇	
三井	五〇	二〇	
三菱	三〇	二〇	
通商	三〇	五〇	
匯興	八五	一〇	
大通	二六	二三	
安達	六〇	七	
懋業	七〇		七二四
華義	四五	四〇	
本街	二〇	一五	
本週共計	三、二三	二、六二	一、五四
上週共計	二、九五三	二、三二二	一、七九九
去年本週	二、八三七	二、五一二	一、七九
共計	三、一九二	三、〇四〇	一、八七二

市價一覽

本埠

金市

元月份標金開盤上午 [illegible]

米市

雜糧

麵粉

棉紗

廠布

疋頭

煤油

油市

茶市

絲市

外埠

蘇州米市

蘇州麵粉市

交易所市價表

證券物品

華商證券

第一市行情 現貨開盤

[illegible]

期貨開盤 / 現貨收盤 / 期貨收盤 / 現貨開盤（第二市行情）

[illegible]

滬海證券

[illegible]

中國證券

[illegible]

麵粉

[illegible]

中外股票（前市行情）

[illegible]

夜市物券

[illegible]

華商紗布（前市定期行情）

[illegible]

中外貨幣

[illegible]

雜糧油豆餅

[illegible]

上海棉紗（前市定期行情）

[illegible]

浦東花業（前市行情）

[illegible]

中國粉麩（前市）

[illegible]

中美證券（前市行情）

[illegible]

外國股票

[illegible]

京綏鐵路行車時刻一覽表

豐台至豐鎮 / 豐鎮至豐台

[illegible]

滬寧滬杭及津浦北京通車時刻表

上海至浦口天津北京 / 北京至天津浦口上海

[illegible]

附注　凡有▲號者係與滬杭路相銜接之車　有●號者係與津浦路相銜接之車

京奉鐵路行車時刻表

北京天津間

[illegible]

天津山海關間

[illegible]

山海關奉天間

[illegible]

京漢鐵路各大站行車時刻表

北京前門至漢口大智門 / 漢口大智門至北京前門

[illegible]

專治眼部七十二症奇方

珍珠八寶光明眼藥

[illegible]

上海三馬路大舞臺對面香港鍊雲藥房啟

最新發明永遠除根

哮喘丸

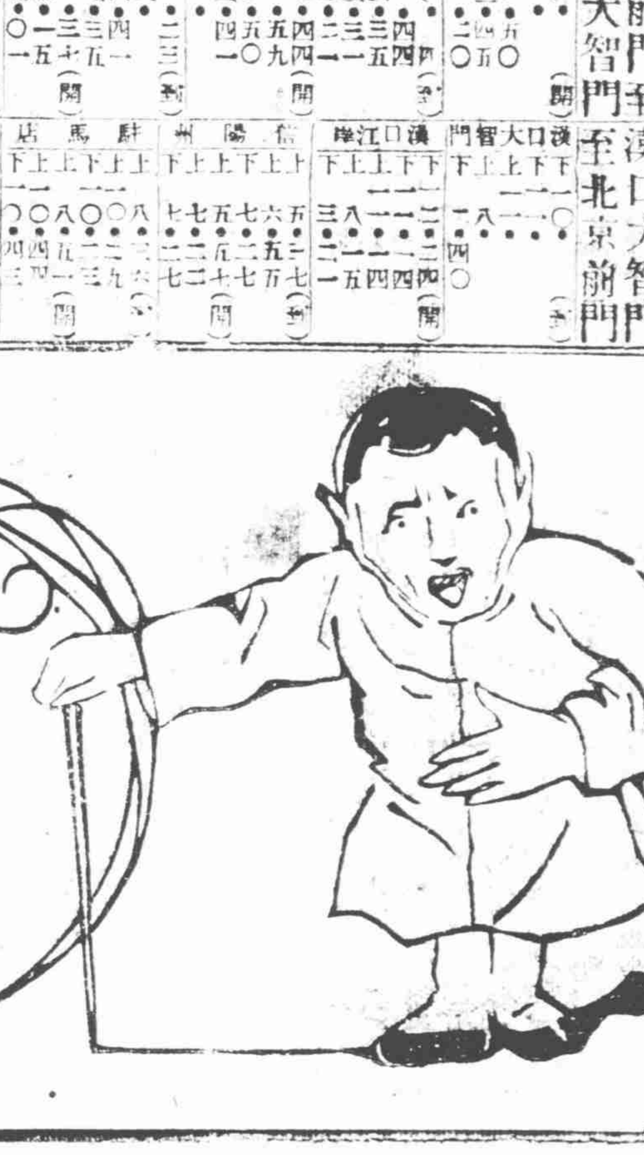

專門治咳大醫生唐拾義製

哮喘一症最纏綿。最難治。然不難治者。暫時之安舒。而難治者。除根於永遠。撥厥原因。其故有三。一所服之藥。過於拘泥。不能將病根澈底搜除。反委咎於病之難治。一治標之藥。服後暫覺稍愈。而患喘者。欣作有效。詎知歲月遷延。漸至積久病深。誠非正本清源之道。一治本之藥。原屬王道。本無急切之功效。乃患喘者。操之過急。不能照法常服。或作或輟。一曝十寒。終亦難收全效。唐拾義大醫生費數十年研究。始發明一種哮喘丸。經送全球各大醫院大醫生試驗。均認為醫喘唯一妙品。近日始行應世。此藥專治病本。萬試萬靈。殆非暫救目前者比。并製哮喘香一種。附加丸內。俾與喘丸相輔而行。見效尤速。凡患喘者。若能常服此丸。定可逐漸掃除宿患。從此斷根。永無復發。

每瓶一元

總發行所

上海三馬路石路口　父子大藥房

有些香烟剖而驗之其色黑
惟割開兩種哈德門香烟而驗之
其烟絲長而色鮮黃純淨無比

剖而驗之真實自見

兩種哈德門香烟儘可比較 其價值高貴異常

駐華英美烟公司總理 有限英國公司

聲振寰宇

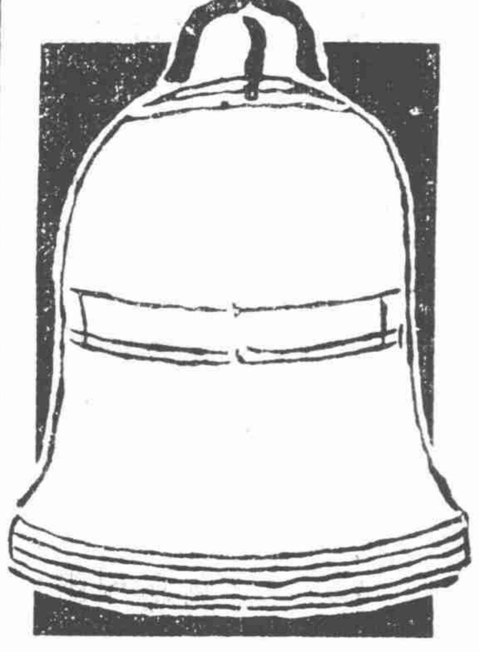

服人中寶證書

太和大藥房諸執事先生大鑒敬啓者鄙人身列學界已歷多年素來體質柔弱加以終日孳動竟於今年夏季飲食漸減精神疲倦就証中西醫士調治多時均未見效心中憂悶九月初旬舍親吳寄傲君由滬返泰購得貴藥房人中寶數瓶見余面容枯瘠當即贈余两瓶按仿單試服未及匝月覺精神漸强飲食亦漸加增可知人中寶功能回復精神强健胃量爲世界無價之補品小窗静坐敢將人中寶三字組成鐘式題曰聲振寰宇爲貴藥房人中寶之預祝也書此數行乞登報端以便患斯疾者得有把握耳即請 台安順頌 進步

江蘇泰縣美術組字畫館蔣秋魂謹上 通訊處泰縣彩衣街新民社轉交

(價目)每大瓶洋二元 每小瓶洋一元二角

發行所上海四馬路太和大藥房 各埠大藥房均有經售

紅屋

煙色金黃

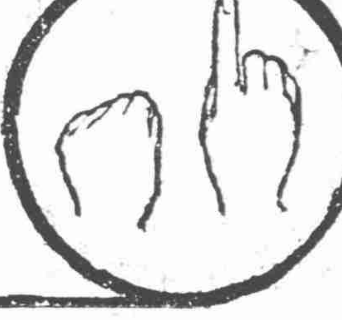

大英煙公司啓

最著名之香烟

最著名之香烟

最著名之香烟

最著名之香烟

上海永和泰烟行總理

上海華商證券交易所第十八號經紀人 中孚股票公司廣告

本公司依照合資的組織收足資本五萬元公積金一萬二千元今已開辦迄

取專營買賣內國公債各種股票及其他有價證券現貨期貨等交易承

華商證券交易所第十八號經紀人辦事之信實早蒙 各界所稱許

兼營 北京漢口等處國幣滙兌 電匯票匯信匯均可手續務求迅捷承蒙 惠顧無任歡迎設英大馬路石路口餘興里電話四九七五中國電報掛號二六二

中南銀行廣告

本銀行資本金額銀元二千萬元先收足五百萬元呈請財政部農商部核驗資註冊總行設在上海專營國內外匯兌並辦理活期存款定期存款抵押放款貼現放款跟單押匯買賣生金銀以及銀行一切業務凡中外各大都會商埠均有特約代理機關所有利息匯水佣金格外克己手續務求簡便敬祈各界賜顧是幸 行址上海漢口路四號 電話總經理室中央六三四二 營業室中央六一八一 電報掛號一五一二

上海大同行 慶福星恆記銀樓廣告

本樓係大同行九牌之一創始已逾百載茲於去年在虹口中虹橋東首口自建三層洋房發售加一條錠葉金精製金銀時樣首飾督造中外器皿禮品兼收各路礦砂荒金賣買各國金洋至中西鑲嵌鍍金法藍專求精雅玲瓏足供選擇 五彩喜慶禮券亦各完備 寄售小兒回春丹 戒烟祛毒水 電話北六百十九號 倘蒙賜顧自當竭誠歡迎

839

上海泰亨源昌記銀樓

古法加炝九足赤飾金 售出每兩洋四十六元半 收進每兩四十五元 天字紋銀每兩一元六角

本樓首創金銀號並設化煉廠歷有五十餘年自添設銀樓以來聘請技師精製特品
金銀首飾華洋器皿各種鑲嵌珠鑽寶戒玲瓏精巧各色俱全金足價廉中外素孚以副外
埠支店通兌又便五色禮券饋送最宜 倘蒙 惠顧請認明本號商標無任歡迎
雅意 開設英界北京路鐵大橋南 電話二八五八 電報局掛號〇〇七七

鑽石牌香烟

南洋公司製品 先施公司經理 各地烟店均有代售

上海 五馬路正豐街中市 又日新南號

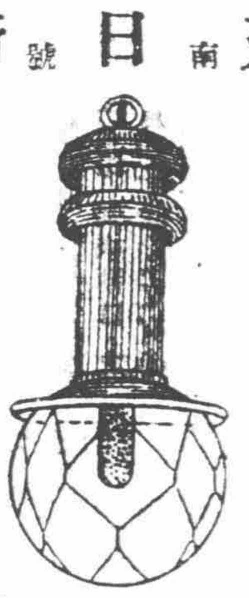

此項三百支燭光燈爲市上最流行 携帶尤便用法指明包用三年如蒙 賜顧請認明鷹牌商標庶不致悞

浙江路光華汽燈公司茲因房屋別召還寓本號內零設批發部照常營業

鄭少賡 時事新曲 興前不動

戲法加要十二元八蘇灘大英大馬路巡捕房後牛莊路五十號半

照相機出讓

僕有大號照相機一部各種用具一應齊全茲願出讓海內同志欲知詳細請函詢杭州東街眞衛營巷書西崖可也 2081

緊要聲明

前承中外股票交換所推舉董事因事忙無暇擔任業經辭職多日特再聲明沈冤士啓 3084

養津玉液膏 止咳

本藥房祖傳秘方之養津玉液膏爲治傷風咳嗽第一聖藥無論男女老少虛勞咳嗽夜半咳嗽晨起咳嗽燥咳煩痰行路氣喘久咳失音以及婦女產後帶咳雖極危險等症可將此膏連服一料立能止痰定喘功效文見輕者半料不愈還洋每料四元半料二元起碼一元另製吐血斷根膏功效偉大每盒二元大盒四元外埠函購郵局國件上海三馬路大舞臺對門香港錄雲大藥房啓

外人演講我國工業問題

▲中國今日工業大發展之初步

字林報云、洛克思佩博士、昨在卡爾登西館店霍格金博士之『親交』演說會中演講中國工業問題、大致謂中國必須從有統系的經濟及社會上之研究、以改良其工業界之情形、『工業主義如爲中國之害、則其結果將害及全世界、故非預防不可、中國今日已在工業大發展之初步、英國目下之社會騷動、斷然爲一種趨向歧誤的工業革命所引起、蓋英人八百年前處置勞動界不善、今乃食其惡果、中國須引爲殷鑒、英國今有兩種運動、可爲中國教訓、一爲對於一切社會問題、輒開工人及雇主間之會議、以資解決、一爲勞動者教育協會、各大學校中皆有工人教育班、使學校與工人直接接觸、若此等辦法行於五十年前、則十九世紀中所發展之資本勞動間之巨隙、即無存在餘地、又論及工業問題與傳播基督教主義於華人間之關係、謂以基督教義與華人、乃世界之最大問題、其傳布之法、不當僅鼓吹抽象的理論、而宜針對華人生活上之經濟及社會情形、而予以切實具體的適用、華人爲實事求是極合民治主義之民族、基督教義必須如是傳布、始能爲華人所合用云、

組織戢兵請願會之先聲

旅滬各省紳商、鑒於南北交征以來、兵戈所及、農商輟業、兼之饑饉洊至、民不聊生、長此窮兵、勢將不國、加之近因內亂外侮、日益緊迫、責在匹夫、豈容漠視、現已糾集同志、會議決定、組織『戢兵請願會』、業由謝君等、列名發起、分投接洽、征集同志、並籌備一切進行、其事務所暫假小花園某號洋房、所擬宣言稿、不日即須脫稿付印、以便發表、並登報通告各界請求、一致贊助云、

滬海銀行控案之昨訊

▲行長保出已避匿

滬海實業銀行倒閉、行長陸沖鵬被人控由公共公廨着交一萬兩鋪保出外各情、已兩誌本報、陸自八號下午保出後、自知債務蝟集、起訴之人必至絡繹不絕、若再住於滬寓、定遭重行逮捕、故已拋棄職務、潛回海門原籍、是以前日各存戶與執有該行支票者、請求公堂簽發特別傳單飭探四出查傳、已不見陸之蹤跡、昨日投廨起訴之人、亦有多戶、大都係控追存款、該行倒閉最受影響之家、當推大同日夜交易所、因該交易所各股東所認之股款、係指定該銀行代收、聞爲數頗鉅、故該交易所理一長張蝕川、曾禀請公堂先將行屋發封、但該行自陸避債去後、又發現行員某某等三人濫放帳目之事、已爲股東楊某查出云、

姚監督調任之去思

▲全體麵粉廠商……公送軟匾銀盾

上海機製麵粉公會顧榮兩會長、以調任鳳陽關監督姚煜、前在江海關監督任時、德政在民、特用全體麵粉廠商名義、公製紅緞錦繡軟匾一方、上題政餘保商四字、並銀盾一事、於昨午由顧榮二君、及王一亭等、雇用彩亭軍樂、恭送至麥特赫司脫路姚之公廨、由姚監督謙遜至再、始行收受、並款以茶點而散、

兩局長辭職分別准留

江蘇電政監督兼上海電報局長周萬鵬辭職、部委孫丹林接充局長一節、茲悉尚有滬局會辦孫燕翼、亦奉交部調京、另候任用、現周已預備移交、一俟新局長於十五日接任後、即行專任江蘇電政監督云、又上海電話局葉局長、電部辭職、全局員司公電保留各情、已誌前報、茲悉交通張總長以滬寶長途電話、刻正進行之際、未便遽易生手、昨已拍電來滬挽留、未識葉局長能打銷辭意否、

江天輪初次開駛之盛況

招商總局新置之新江天商輪、於昨初次開班駛往甯波等埠、該輪局間之清潔、迥非他輪能及、且官房艙多至一百二十餘間、搭客亦甚踴躍、惟聞客貨裝運尚未解決、該總局已向報關行磋商矣、

滬當道公宴日新舊領事

日昨(十號)六句鐘、松滬護軍使何豐林、江蘇特派交涉員許秋颿、海軍總司令蔣拯、滬海道王道尹、淞滬警察廳徐廳長、上海縣知事沈寶昌、英法兩公廨廨員關䌹之等、假愛儷園公餞日本駐滬前山崎總領事、幷歡迎總領事船津君暨海軍人員日本紳商等、筵間並有大鼓京戲灘簧等、爲之助興、觥籌交錯、頗極一時之盛云、

齊督出巡校閱之兩說

▲一說整備花車　齊督出巡所屬、擬先閱蘇常鎮各處駐防軍隊、頃由副官處致電鐵路管理局局長任小珊、請爲預備花車赴甯停在南京下關、聽候督軍乘坐出發、聞任局長接電後、業已飭令車務處特備愛突花車及頭等車數輛、於昨日將各項空車開駛赴甯、聽候齊督應用云、

▲一說出巡作罷　軍界消息、江蘇齊督軍前擬出巡校閱、嗣又擬展期舉行、茲得確息、齊督軍因省防重要、除省會軍隊躬行就近校閱、此外擬派員辦理、出巡之舉、聞已作罷矣、

老洋務局有投標發賣訊

本埠英界卡德路老洋務局、自本年夏間、經許交涉員出資收回後、當即雇匠修葺、原擬將交署遷入該屋辦公、祇以房屋狹窄、不敷辦公、故另在顧家宅與道署暨海軍司令公署、合建新署、曾經繪具圖說在案、茲聞該老洋務局、既不合用、有擬將該房屋投標召賣云、

新怡和紗廠謀財害命案

▲爲小工頭徐開成領有工資……兇手白眼阿三已拘獲

楊樹浦威妥瑪路一號門牌新怡和紗廠帳房間內、昨晨天未黎明四時許、發生謀財害命重案、查該廠有小工頭徐開成、於前日(九號)向大班西人領得各工人工洋九千餘元、藏置帳房間內、預備昨日星期六午後發給各工人工資、乃徐睡臥於安置銀洋帳房間內、至昨早被同廠工人白眼阿三者糾同某某等、突至帳房間、用繩索將徐捆縛、經徐喊救不應、致被持刀戳傷肚腹胸際等處、傷重立時斃命、兇手將繩造作軟梯、將全數贓洋鈔票藏儲屋頂鉛皮內逃逸、迨至天明、各工人入廠、始見此種慘劇、見徐被縛殭臥床上、血肉糢糊、遂報告該廠大班西人、用電話報告楊樹浦捕房、捕頭強生氏立飭通班中西包探前往查勘一週、即將出事地點及死者攝影、以資研究、並將尸體舁入斐倫路驗尸所、候報請公共公廨中西官於明日相驗、一面派華探程明德、謝水泉、在龍江路某號屋內、緝獲白眼阿三、拘入捕房、經捕頭詳詰口供、被告承認謀財害命不諱、並稱贓洋藏儲屋頂洋鐵皮內等詞、復由該探等前往該廠屋頂內、抄出全數贓洋鈔票、並查獲軟梯一部、帶回捕房、諭飭白眼阿三押候解送公堂請究、

董家渡築路掃除障碍

▲另闢直徑河線……拆讓妨礙房屋

浦東董家渡等沿灘一帶、洋樹林立、人烟稠密、市面日形發達、現經塘工局董朱福田與塘橋鄉經董盛茂祥圖董高大年採步雲等、規定三丈寬之幹路一條、南自嚴家橋起、北至張家浜口止、長約三里左右、以便行旅而興市面、惟塘橋西市三官堂後面張家浜內、有突出漲灘一段、河流環遶、形若灣弧、不特船舶往來、多感困難、而且尤礙路政之進行、爰在該漲灘咽喉之處、另闢直徑之河線一道、並將舊時河塞斷、業已開挑工竣航行既昭便利、路政亦免梗阻、而塘橋鎮北首之路基、亦在挑泥塡築、故於前日經朱董福田下鄉、勘視一週、查有妨碍路線之莊銀桂朱聽濤各家房屋、着令地保、逐戶通知後、除莊銀桂之茶館三間、現已自行拆讓外、餘亦邀約、一律遷移、以便路政積極進行云、

邢家木橋火災後之規畫

▲查勘地點……分中東西三處

閘北邢家木橋、前日因茅棚失愼、延燒之巨、爲從來所未有、嗣經滬北工巡捐局許人駿局長、派由工程主任王彬彥、調查情形、據稱以該處接近市廛、所有棚戶、應即一律遷移、以弭後患、並須規畫路線、以利消防而興市面、旋奉何護軍使訓令、復經該局長督飭工程處、妥速覓地、茲聞該局查勘地點、分中東西三處、一在分水廟後、一在寶興路近長軍港之北、一在鐵道北面江淮路西首、均有空地、且各該處鄰近河道、工廠林立、於貧民生計交通、兩有便利、惟擇地福民、還費不資、擬即函商閘北慈善團、及該處地方業廣公司、酌籌的欵、以便散放、至規畫路線、闢作棚各戶實行遷徙後、再訂辦法、一面已呈報何護軍使、聽候核示、

昨日汽車撞傷行人二起

昨日上午十時許、有七百十三號汽車駛經鴨綠橋境、撞倒行人朱順、跌傷頭部甚重、不省人事、由虹口捕房七百十三號華捕到來、押令汽車載送受傷人往同仁醫院醫治、旋即帶該汽車夫入捕房、禀候捕頭發落、又有三千一百二十一號汽車、於昨下午四時許、駛經百老滙路外虹橋境、撞傷行人王金仁腿足、跌倒於地、由虹口捕房二百四十二號華捕前來、押令汽車送王金仁投同仁醫院醫治、一面持傷狀單帶該汽車夫入捕房請究、

法租界刦案二起併誌

▲與禮和路一案已經破獲

法新租界與禮和路愛納金路轉角第四十二號門牌某京貨店、於前晚九點時、突來江北口音之盜匪四五人、以購物爲由、一擁而入、當將賬檯上之現洋角子數十元、如數搶去而逸、又敏體尼蔭路錦裕里第十號門牌某妓院、於前晚十點餘時忽來操山東口音之盜匪七八人、敲門入內、各出手槍嚇禁聲張、當被搶去金銀手飾現洋共計值洋數百元之譜、携贓呼嘯而逸、並未開槍、當由兩事主先後開單報告捕房、立飭探目黃金榮、沈德福、徐阿東、韓邦達等前往查勘一週、旋於十一點餘時、黃探目等偵悉搶刦與禮和路京貨店之盜匪、匿跡閘北地方、當即偕同西探長不動聲色、前往該處將該匪等一併拘獲、帶回法捕房、諭令管押、聽候嚴緝、餘匪到案究辦、

昨日兩球戰之報告

公共體育場與震旦學院比賽足球、業已二度、均屬震旦勝利、已疊誌前報、但體育場固多健者、雖屢遭挫敗、其勇邁士氣自信之心不稍減、昨日下午三時、作第三度之決鬪、上半時震旦連勝二球、士氣大振、體育場僅取守勢、體育場健將哈元貞、時雖到場、以負有微傷、原擬作壁上觀、至是亦自告奮勇、於下半時毅然加入任守備、而震旦方面雖竭攻擊之能事、終難作叩關之想、來外方下半時、又易以健將王芝馥、聲勢愈振、諸前鋒各逞其能、而震旦方面遂連負五球、是役爲五與二之比、勝利屬諸體育場矣、

又青年會之隊球隊昨日下午二時半、仍就本會健身房比賽、與賽之學校、即體育專門與英華學校、結果英華獲勝、第一次分數英華二十一、體專六、第二次英華二十一、體專一、

萬國商團銀盾比賽結果

▲華人陳如松射分最優

昨晨星期六七時、萬國商團射快槍者、聚於虹口靶子塲、爲第五次銀盾之比賽、其時天氣與風色幷佳、各賽二百碼立射快槍二十響、限一分鐘、檢上刺刀又三百碼立射快槍十響、限半分鐘、比賽結果、射分首推華人陳如松一名爲最優、計得一百四十五分、惟此項比賽規定、以總結獎分最多者、得領獎品之權、茲將五次比賽總揭獎分照錄如下、(一)英人雷登七十四分、(佔領獎品)(二)華人陳景塘六十八分、(三)葡人高拉沙六十二分、(四)英人林姆白脫五十二分、(五)華人陳如松五十分、(六)華人王衍慶四十二分、(七)英人好治司四十分、(八)英人愛而別脫三十六分、(九)日人伊籐一郎三十四分、(十)華人郝伯陽三十分、(十一)英人羅司十八分、(十二)日人塚崎正敏十六分、(十三)英人愛軋理十四分、(十四)葡人雷擁日人石角武夫各得八分、

馬殿魁殺妻案之判决

前在公共捕房充當巡捕之山東人王正海、因於本年七月間姦佔住居馬霍路一百另二號門牌直隸人馬殿魁之妻馬沈氏、賃居新閘路二百八十四號門牌屋內、儼然夫婦、嗣被馬偵知下落恐無可洩、於上月二十五號清晨持刀突入其家、將馬沈氏連戳數下、傷及要害、立時殞命、會刀傷姦夫王正海手臂等處、當經捕房得悉派華探目邵和鈞前往將傷者舁院醫治、死者屍體舁送驗屍所、一面將兇手馬殿魁拘解公堂、經中西官驗訊各情、已屢誌本報、昨由公堂復訊、捕房傳同王正海到案、即據西探告愛樂、華探目邵和鈞、投案禀明原告姦佔被告髮妻沈氏致被戳傷、而沈氏當被戳死、已由公堂檢驗明白、請究、並據王正海投案供稱、死者馬沈氏、於本年七月間與我姘識、賃居新閘路、迨至上月二十五號早、被告突入我家、先將沈氏殺死、繼戳傷我手臂等處、求究、詰之馬殿魁供稱、我家住馬霍路一百零二號門牌、向業販賣貨生意、在上海運至福建廈門等處販賣、故時常出門、被告在捕房充當三百九十八號巡捕時、來我家與妻講話、迨至本年陰歷五月二十、我由廈門返滬、得悉我妻與該捕有染、繼被我撞見、即向該捕質問其時我決定挈眷回籍、至六月十四日、與妻說妥、即於是晚乘輪回籍、我出外購買零物、至薄暮歸家預備動身、豈料我妻業被原告誘逃、找尋無着、我遂將孩子安插、直至上月二十四號、始在南京路遇見我妻沈氏與原告同行、我即尾跟至新閘路、見其兩人同至二百八十四號門牌屋內、我遂回至客棧、至翌晨持刃往其家將妻扭住、彼由剪刀向我亂戳、我當避讓、戳破我頸項間棉袍、其時原告亦持刀趕來、被我奪下、我亦出利刀戳傷沈氏肚腹等處、乃原告刦奪我刀、致傷手臂等處、但此事因原告姦佔我妻、無法對付出此下策、求宥、經陸襄讞得供、商請日副領事田中氏、判被告雖犯殺人罪、然情有可原、應減二等處斷、着押西牢四年示儆、

香亞公司消防隊之組織

本埠香亞公司、創自美洲華僑、回滬數年、生意頗爲發達、近新建築製造總廠於閘北香山路、規模宏偉、近因鄰近居戶櫛比、爲備不虞起見、特組織消防隊一隊、全體共四十餘人、均該公司職員任之、器械均極完備、聞此隊之設、並不專爲該廠而設、對於毗鄰失愼、亦必盡力、昨日操期、觀者甚衆、操演亦頗純熟云、

拾遺却酬之高義可風

▲南洋烟草公司股票六千股

南洋烟草公司協理簡玉階、此次由港挈眷搭乘東洋汽船公司輪船天洋丸來滬、抵埠時、因起卸行李匆促、遺失文件一包、內有本公司自己名下股票六千股、要函一件、爲該輪公司職員粵人鄭子鐫拾得、知爲簡物、當於翌日將原物送至該烟草公司、簡道謝不置、後酬以百元禮券二紙、亦堅辭不受、誠難得也、

鎮慈姚三北同鄉會成立

昨日甯波三北旅滬同鄉會開會、到會者二百餘人、由黃玉書君主席、當由黃君報告開辦宗旨後、即公推陳邦瑞君爲正會長、虞洽卿君黃玉書君爲副會長、衆皆舉手贊成、茲特紀三會長之演詞如次、一陳邦瑞君演說云、本會宗旨、以聯絡同鄉感情、謀桑梓之親善爲要務、二虞洽卿君演說云、本會之要圖在造成三邑同鄉之團結力、俾能互相愛護、三黃玉書君演說云、本會同鄉須以和衷共濟、羣策羣力爲宗旨云云、

旅滬閩同鄉請釋林梅生

旅滬福建同鄉會、昨接福州學生會來電、以學生林梅生、無辜久禁染病、各界憤激、本日赴督署法庭請釋、乞向閩京一致力爭等語、聞該會接電後、當即電請閩省檢察廳省釋、茲將原電錄左、福州高地檢察廳長均鑒、學生林梅生、因陳謝案嫌疑、與在滬學生劉開祥等、先後被拘、現劉等經滬檢廳偵查、無犯罪確證、已准保釋、各界均深感其保障人權之意、今林既無罪證、又且抱病、諒貴廳當不忍此無辜青年、瘐斃獄中、務懇迅予省釋、不勝盼禱、旅滬福建同鄉會叩、

洋涇港口小工集衆械鬬

浦東洋涇港口、爲各洋棧林立之處、各幫小工、多至六七千人、茲有淮安幫小工楊四福等、與本幫工人陸桂生等、大起衝突前日下午、雙方各糾數百人、約在該處荒地、持械對敵、互相凶毆、當經傍人報告三區二分署、立派長警往拘、而雙方早已散去、惟楊四福・孔樊城・郭樹懷・楊四俊等四人、受傷逗留該處、於是該警等、將陸桂生設法拘獲、連同楊四福等四人、於昨併送檢察廳、當奉提訊之下、判令楊等自醫、或發堂醫治、陸收押候查再核、

賭花會失敗之自縊

▲乃夫請求嚴拏賭首到案重辦

花會之害、盡人皆知、其中受愚者、不知凡幾、無論鉅細、均可輸贏、以故趨之者若鶩、此等賭害、早經官廳示禁拏辦、無如若輩消息靈通、終難盡絕、茲有住在滬城侯家路在輪船上爲茶房生理賀嘉生之妻某氏等、以打花會、致將所有一律輸去、且衣飾等、亦質當一空、難見乃夫之面、遂於上星期、懸樑自縊而死、當經家人備棺成殮、至前日賀自外歸家、查悉前情、放聲大哭、昨乃訴知某紳董、轉呈警察廳、請求查拏花會賭首到案重辦、以絕地方之害、

學校消息二則

▲勵羣公學之演劇　勵羣公學、昨日假天蟾舞台、演劇籌欵、男女來賓、頗爲踴躍、塲中由該校職員、分班招待、並在正面花樓、留座一間、爲新聞記者席、報界到者數人、該台藝員極爲賣力、並有客串夢衡公子昔瑞林(何芥園因事未到昔君係臨時請來、)合演之武家坡功力悉敵、尤稱特色、

▲啓賢學校之遊藝　北四川路大德里啓賢學校、於昨晚八時、假座青年會開遊藝大會、除邀定滬上各大團體及本校男女學生、表演各種藝術外、尚有馮少山先生演講、及廣肇童子軍在塲照料一切、其表演節目、共十二種、會塲布置亦頗精緻、極一時之盛云、

婦人無故自盡之候驗

牛莊路五十三號半門牌朱某之繼妻吳氏、昨日上午、不知何故、吞服生烟自盡、旋經二房東車送醫院、因服毒過多、救治無效、於傍晚斃命、吳氏家屬聞耗、對於朱某頗多疑慮、即投老閘捕房報告、經捕頭派探前往調查一過、飭捕將屍車送斐倫路驗屍所、候禮拜一禀請公廨相驗訊判、

紗廠秘查被仇砍傷腿骨

楊樹浦大生紗廠稽查浦東人趙大小弟、昨晚八時許、在楊樹浦路某酒店、遭仇人作店木匠爲業之某甲、用斧砍斷右足小腿骨、並傷肩部、行凶者當即逃逸、旋由楊樹浦捕房二百五十九號華捕查見、車送同仁醫院醫治、一面歸報捕頭候示、聞趙大小弟一足將成殘廢云、

河南救濟正券昨日開獎

昨日爲第二十三次河南救濟有獎正券開獎之期、在南市久大碼頭利濟總局內舉行、自午前九時半開始、至午刻十二時半止、茲將五大獎號碼、及經銷各票號錄下、頭獎二萬五千〇九號、本埠善利全、二獎九千四百十八號、本埠萬利發、三獎二萬六千八百十號、本埠大利元、四獎七千二百九十二號、本埠大利元、又四獎二萬五千四百四十六號、本埠萬利金、五獎三萬一千四百五十二號、本埠廣萬源、又五獎三萬一千九百五十號、杭州兆元、

公共公廨民事訊案彙誌

昨晨公共公廨第四公堂、由李襄讞會同美副領事包君訊理、(一)萬康蛋廠代表廣仲宜、延朱斯芾律師控胡淦甫(即胡學思)不將值洋一萬三千餘元之蛋白蛋黃交還案、被告延甘維露律師上堂肄明、此案並不屬貴公堂管轄、係原告一再致函被告誘令來滬算帳、迨其到後、即請公堂將其拘押云云、『堂諭』查該被非隸本公堂管轄、應予却下、此判、(一)梁誠謙延甘維露梁棣佺兩律師、控夏城樓違背造屋合同案、『堂諭』被告律師請求着註銷、此諭、(一)瑞昌莊控俞騰夫等不理往來帳款案、『堂諭』俞騰夫之保單准其發還、此諭、(一)解梅生控俞騰夫孫貽穀等不理所欠各洋商貨款案、『堂諭』穆安素律師請求却下、俟俞騰夫到案、再行核奪、

司法公布欄

江蘇高等審判廳

▲民庭判决　祝啓先爲房地糾葛、不服崇明縣知事批示、抗告一案、(决定主文)本件抗告管轄錯誤、應發交上海地方審判廳調查裁判、▲黃洪鈺爲貨款糾葛、不服吳縣知事批示、抗告一案、(决定主文)本件抗告駁回、抗告訟費歸抗告人負担、▲張懷徵等呈一件、爲外沙承糧員陳保漢被控不實、請予慰留由、呈悉、查該承糧員陳保漢、前以家事需人照料、懇請辭職、業經呈由崇明縣知事轉請核示到廳、並令飭遵照矣、仰即知照、此批、▲李謝氏與黃鄧氏、因經界執行抗告一案、(决定主文)本件抗告駁回、抗告費用歸抗告人負担、(以上九日)

江蘇高等檢察廳

▲批示　施中吉對於李朔相案、爲申明答累呈遞一狀、▲施士江對於李朔相案、據實聲明懇請免傳、呈遞一狀、▲李文韞委潘承海辯護、呈遞一狀、以上三狀、均經本廳查閱、函送同級審判廳核辦、仰即知照、此示、(以上九日)

上海地方審判廳

▲民庭判决　民一庭　一件、判决陳以霖與同濟堂主欠租霸住一案、(主文)施同濟堂主租賃陳大公司、所有房屋、應即遷讓、並應償還房租洋三十六元、本年陰歷十一月分、起之房租、仍以每月洋十二元計算、應付至出屋之日爲止、其租金繳由陳以霖具領、本案訴訟費用、歸被告負担、▲一件、决定黃翁氏與黃子山因析產涉訟一案、(主文)本件訴訟駁回、▲一件、判决戎庚才與張志明爲租田涉訟一案、(主文)原判撤銷、張志明承種戎庚才清節堂公田項下、原額地一萬二千步、應即解約交還、本案訴訟費用、歸張志明負担、▲一件、判决張阿弟與張小青贖地糾葛一案、(主文)原告之請求駁回、訟費歸原告負担、▲一件、决定曹安祥與姜德孚爲押櫃工資涉訟一案、(主文)本件控訴駁回、(以上十日)

▲民二庭　一件判决施申福訴丁清泉等因貨款糾葛一案(主文)丁清泉應償還施申福貨款洋四百四十四圓五角九分、王靜成應償還施申福貨款洋一百七十九元零六分、訟費歸丁清泉負担十分之七、王靜成負担十分之三、▲一件、判决汪希均與張阿梅因借款糾葛一案、(主文)被告人應償還原告人洋一百七十六元八角四分三厘、原告人其餘之請求駁回、訟費由原告人負担二十分之一、餘由被告人負担、公示送達、(全文在本廳揭示塲公佈、)一件、判决章福庭因貨款涉訟一案、(主文)馮梅庭應償還章福錦理之協成新煤號貨款洋七十七元四角四分六厘、訟費歸馮梅庭負担、右仰被告人馮梅庭知照、▲一件、判决俞嘉美與徐杏芳爲存款涉訟控訴一案、(主文)本件控訴駁回、本審訟費、歸控訴人負担、(以上十日)

▲執行處批示　一件、朱以仁狀請給領、由狀悉、查案件之執行、應歸第一審衙門辦理、該民所交訟費、是否應予發還、着即逕向滬門縣知事署呈請核辦可也、此批、▲一件、夏君揚狀請銷案、由狀悉、准予銷案、此批、▲一件、張增榮狀請銷案、由狀悉、准予銷案、此批、▲一件、喬維臣狀請強制執行、由狀悉、查本案業經本廳判決、尚未奉江蘇高等審判廳發回、所請應從緩議、此批、▲一件、汪舜山狀請銷案、由狀悉、准予銷案、此批、▲一件、張錦堂狀交款洋、由准交、此批、▲一件、龐雲屏狀交高聚華狀交款洋、由准交、此批、▲一件、陳文奎狀請執行、扣押費、由准交、此批、▲一件、李善夫等狀交查封費、由准交、此批、▲一件、張坤全狀請訊明移送檢察廳偵辦、由狀悉、查本案控訴審判決、尚未確定、所請應從緩議、此批、▲一件、[illegible]狀悉、[illegible]私擅逮捕事、儘可自向同級檢察廳告訴、所請移送之處、礙難照准、此批、▲一件、沈曜庠狀請傳訊、由狀悉、前據該民聲明控訴、即於十一月十一日函縣調取原卷、迄今迭催未准送到、所請傳訊、俟卷到後、再行核奪、此批、(以上十日)

上海地方檢察廳

▲批示　葛桂忠查閱悉狀、該民係因欠款店夥計算工資、與陳嘉章等有所爭執、純屬民事案件不牛利事問題、所請應毋庸議、此批▲王朱氏狀悉、候送同級審判廳核辦、此批▲陶王氏狀悉、已於前狀明白批示、毋再嘵瀆、此批▲杜勝揚狀悉、仰即邀同金阿二來廳候訊、此批▲張子良狀悉、候傳案核辦、此批▲張兆榮據訴恐防意外情事、呈請備案、本廳無此辦法、不准、此批▲高陳氏仰自來廳訊驗、此批▲毛吉金候一件訴辦、此批▲李金香據訴既未被詐、仰須過廳、所請備案、無此辦法、此批▲池學文范惠良狀悉、已票傳訊伯助速急到案、仍仰靜候核辦、毋庸多瀆、此批▲范月峯狀悉、仰即來廳候訊、此批▲胡嘉福狀悉、仰即來廳候訊、此批▲許海標狀悉、據訴混賣鴻筆勒索詐財、果有確據、可隨時鳴警捕獲、送廳核辦、毋庸先行備案、此批▲劉榮春胡阿泉狀悉案經起訴、仰候同級審判廳核辦、此批▲錢福生狀悉、候據送高等廳核轉、此批(以上十日)

來函

虹口急振小慈善團來函

▲救濟邢家木橋火後難民

敬啓者、陰歷十月十三日傍晚、邢家木橋失愼、此地均係江北人、搭蓋草棚、住居共三千餘家、盡付一炬、慘遭焚斃者老幼男女十餘名口、血肉糢糊、目不忍覩、同人等心存惻隱、公議發起臨時急賑小慈善團、各持捐冊、日夜奔走、向慈善家代爲求乞、所募欵項、合購秈米一百石、交梧州路上海聯益善會存儲、復製中小孩童所着新棉襖褲七百六十套、亦分交上海聯益善會及華記路普濟善堂存儲、先散賑票、憑票照給、計每張新棉襖褲一套、合七百六十張復印二升頭米票五千張、業已部署停妥、如數放賑、查該處災後、災黎有力者各已搬散、無力者仍搭草棚居住、約有七百餘家、敝團散給時、恐人數衆多、擁擠擾亂、特向五區一分署長前商懇派壯練巡警四人、到場彈壓、隨同敝團挨戶散給、且於散給後、每家草屋蓋印、以免混亂、事關公益、不得不格外鄭重、奈災區過大、災黎太多、同人等雖誠心竭力、其如杯水車薪無濟於事何、仍懇仁人君子解囊相助、以救火後災黎、想受惠者、莫不歌功頌德也、該災黎住居號頭及姓名籌敝團已詳細調查、均交上海聯益善會保存、如有慈善家欲往該處施行大惠者、可向上海聯益善會領取、庶免多費手續耳、上海虹口臨時急賑小慈善團公啓、

▲誌謝　昨承中華書局、惠贈一三七期英文週報一冊、敬謝、

時評

忠告外交大會之各代表

自南北分裂。國內失政治之中心。國外失交涉之主體。此爲顯著於世界之事實。無可諱飾。亦不必諱飾者也。不謂丁茲時期。此解決東亞問題。即解決中國問題之華府會議。急切召集。不能稍待。國內外形勢。危棘至此。非我國民。結合一致。出而當外交衝要。則所謂參與華府會議者。不過領受他人之處分而已。尙何爭議之可言。此全國國民外交大會。吾人認爲必不可緩之舉也。今者華府警耗。重疊而至。舉國憤慨。不可遏抑。其實此等結果。吾所希望者在我一致之國民。堅持其最後之決心耳。乃返觀所謂外交大會者。喧擾至今。初不聞有一正當之表示。吾人已不勝其抱憾。今不幸已加入各團體之代表。且紛紛宣告脫離矣。其所持理由。以有人否認北庭。與其派遣之代表爲主因。平心而論。人民心理中有北庭之存在者。無非以其在國際上名義之關係。在今日可不發生承認與否之問題。彼主張否認者。誠不免庸人之自擾。但在他一方言。以北庭之失政。賣國行爲。已屢見不鮮。此次會外交涉。出於北庭預定之計劃。則否認其資格。與代表之行動。爲國民自衛計。亦必不得已之舉。以今日華府消息之危急。誠不當待其斷送國家。已成事實。而後有所表示。故該會一部分人之主張。亦無極端反對之必要。總之華會結果如何。全視吾國人意見之能否一致以爲斷。今日之外交大會。加入者已達二十省區。爲全國民意之中樞。挽救國危。儘有此能力。所望各代表。毋各執局部之見解。致使垂成之大結合。隳於少數人之意氣。則有裨於國家前途者匪細矣。

輪船進出口表

十日進口

船名	開來地點	公司	電話
江天	寗波	招商	中二二四四
江孚	長江	又	又
新寗	青島	太古	中七七
佩文司	香港	仁記	
江華	長江	招商	中一二四四
東古	煙台	三北	中一六八三
俄皇后	香港	昌興	
通州	煙台	太古	中七七
升平	又	三北	中一六八三
安慶	長江	太古	中七七
吉和	又	怡和	中二四一
流星	日本	海關	

十一日出口

船名	開往地點	公司	電話
江孚	[illegible]江	招商	中一二四四
浙江	港粵	太古	中七七
甬[illegible]	海參崴	大豐	

十二日出口

船名	往地點	公司	電話
長安	長江	三北	中一六八三
江華	又	招商	中二二四四
吉和	又	怡和	中二四一
安慶	又	太古	中七七
新北京	甯波	又	又
新甯紹	又	甯紹	中一二三
廣利	港粵	招商	中一二四四
四川	又	太古	中七七

十三日出口

船名	開往地點	公司	電話
順天	煙津	又	又
財生	浦口	怡和	中二四一
日本	意國	意國	
帝國	金山	花旗	
大德	揚州	大達	中二五一九
大寗	通州	又	又
合生	港粵	怡和	中二四一
威升	青島	又	又
新江天	寗波	招商	中一二四四
江新	長江	又	又
盛京	又	太古	中七七
德和	又	怡和	中二四一
大順	揚州	大達	中二五一九

本埠新聞

張南通之太會主張

▲促提二十一條密約

▲電北京府院部　太平洋會議、以外債如山、內政掃地之中國列席其間、強顏爭已失之棋、當能有良好之果、然尸其咎者在政府、不在人民、其最繫國家存亡之命者、即與某國二十一條之密約、全國人民斥爲賣國、喧傳久矣、南方口實亦即在此、然猶可諉日往事、今外間復譌傳當局與某國亦早有密商、爲媚外借債之地、是以代表迄未將二十一條提出於大會、又云膠濟路將與某國合辦、及以此路向某國作借欵抵押之說、鄙意政府即集詬叢怨、何致謬戾至此、然以專使之無言、乃疑行人之受命、而鑒於巴黎之失敗、益懼此會之效尤、政府當尚以怨詬爲未足耶、爲政府計、宜即電代表、即將撤廢二十一條脅約及收回膠濟路自辦、慷慨提出大會、要求各國評斷、此電一布、不獨釋全國之疑、抑且解南方之惑、其爲效用範圍至廣、否則南北失和、人民或不盡曉其故、而二十一條之害全國、全國人知之、膠濟路之害山東、山東人知之、大會時間設更怱閱、萬矢所集、的有幾何、當非自趨於獨夫、貧人以多助、居火而臥、潰川必傷、竊爲危之、清室袒上、覆轍至邇、勿謂民意可輕、民氣可侮也、迫切之陳、幸惟鑒納、張謇灰、

▲電華府施顧王　頃滬傳太會消息、中國政府代表、至今未將魯案及二十一條提出、風聲所播、衆懷疑憤、各團體到處演說、或云當局與某國早有密商、或云膠濟路與某國合辦、或向某國作借欵之抵押、猜疑之起、皆原於未提魯案、學界語尤激切、無分南北、一致從同、以爲前雖失敗於巴黎、猶圖挽救於今日、今更失敗、挽救無時、不特英美調停口惠觖望、衆怒所構、禍將益劇、其不利於國甚大、私心慄慄、竊甚憂危、昨已忠告政府、請電美[illegible]提案、最要者即撤廢二十一條脅約、及收回膠濟路、斷不與某國一方合辦、及向某國借欵二項、會期易逝、國患方長、諸公當非忠於國者、謇爲諸公計、政府有電固當提、即無電亦當設法在太會聲明全國民意所注、非常堅決、及早提出、要求各國評斷、爲永絕東方大禍之根、亦藉表太會公道之實、寧惟我中國之利而已、張謇

全國商聯會之各方文電

▲厘稅問題之批示　全國商會聯合會總事務所、前呈農商部、擬請將國際稅法平等一事、提出華府會議、幷將裁釐宣告中外等情一案、昨奉農商部批示云、呈悉、當經本部以國際稅法平等一事、與我國關係至鉅、分咨外交財政兩部查核辦理、茲准財政部咨復稱、准咨前因、我國國稅問題、業經本部擬具議案、交由太平洋會議代表列席提議、該商會養電所稱、與本部意見正復相同、至裁釐一層、與關稅問題甚密、自應陸續籌備、惟茲事體大、本部正在通盤籌畫、俟籌議妥協、即當宣布、已電復該商會在案、咨請查照等因、又准國務院抄交南京省公署轉全國總商會江蘇省事務所灰電稱、江電悉、裁釐加稅、政府早具決心、惟茲事體大、事前須慎重考慮、現正由部籌議進行、將來電交部查照等語、合行批示知照可也、此批、

▲南北息爭之贊同　又該會前日通電南北當局、請息內爭一事、昨日該會接到黔軍總司令快郵云、刪日快郵代電、敬悉、軍閥忿虐、國本飄搖、凋敝民生、尤爲愴惻、貴會等關懷大局、力謀息爭、爲根本改決之主張、行裁軍節費之計畫、熱忱宏謀、極深佩仰、敝省除已電派艾振華王其澍兩君爲敎育會代表、鄧鳴階爲商會代表、就近與會、所有勸告停戰妥籌善後各節、尤爲贊佩、特此奉覆、仍希隨時賜敎爲幸、黔軍總司令兼省長盧燾叩、

▲大會提案之協爭　又該會昨接安徽太平洋會議外交後援會庚日代電云、支電悉、余蔣二公轉述魯案與二十一條至今尙未提出太會、我國代表廿受日人誘脅、會外談判、決無良好結果、敝會曾於上月三十日通電全國、一致堅決否認魯案直接交涉者、無非希望代表提交太會、俾各國早日公判、今讀來電、深爲恰當、昨特開全體大會公決、除巡電華盛頓太會中代表並北京府院、嚴促速將原案提出外、相應電應貴會、務乞一致主張、堅持到底、力救危亡而固邦本、臨電迫切、不勝翹企、

反對附捐展期之堅決

▲各業商否認……請財廳救濟

貨稅一成賑捐展期一案、滬上各商、一致否認、迭電部處力爭、至今尙未解決、茲悉上海總商會前日接奉蘇財廳陽電、仍藉口蘇省水災奇重、需欵甚鉅、務令轉勸商民、一體照輸、俾濟賑需等因、當經華秦兩會長宣示電文、並向各業董磋商辦法、而各業董之意、僉以稅欵賑捐、係屬兩事、本省水災、已由官商在滬分設蘇省水災籌賑會、刊發捐啓、分頭勸募、商民甚願竭盡棉力、若再加征賑捐、未免迹近强迫、况上年加收此項附捐、各商始終否認、迭奉政府宣言不再展期、信用何在、際此百業蕭條、何堪再加負担、商人萬難承認云云、華秦二君以商情堅決、實非勸導之力所能奏效、當即據情電復財廳、請求查照前電、再呈部處、務請收回成命、另籌救濟、並令各稅所停止實行、以俟後命云、

上海學生會之大覺悟

▲昨日評理聯席會通過三案

昨日(十日)下午二時、上海學生聯合會、在白爾路三益里十七號開分會會長及評理兩部聯席會議、通過案如左、(一)八日之國民大會、幷未通過將關於外交電報委託各團體代表拍發、故各團體所發之電報、用各團體名義、本會不承認其用國民大會名義、(二)本會聲明退出國民外交大會、(三)本會以後進行方針、(甲)共謀學識之進步、(乙)假學生能力爲社會服務、(丙)關於國事、用穩健方法、取監督態度、

一商問題解決後之餘波

▲王績辭職之三理由

省立第一商校敎職員方面拒陸長校最力者爲王績、現在官廳既另委趙卿復君接收、風潮本可完全平靜、惟其中有與趙偕來之人、與陸有密切關係、日前向趙提出王績去留問題、幾逼趙氏辭職、嗣爲王績聞悉、不忍使一商失此良師、立即自行辭職、校中各職員、不知底蘊、羣起疑訝、紛紛向王責問、王於昨日復函剖明、茲將原函列下、

柳江林七荆才效彭曁諸位先生鑒、敬啓者、績於本月九日、突然辭職、脫離商校、非潔身自好也、實有種種理由、恐諸先生未明眞相、不得不一詳告焉、一商校長風潮、洶湧四月矣、今日產出極合資格之人、公道已明、吾輩實處勝利地位、對於趙氏、自當維持、個人方面、更何事不可犧牲、績爲反對官廳委任不合資格校長最烈之人、倘仍留校、趙氏受各方排擠、實有難言之隱痛、績若去校、趙可安心任職矣、此不得不辭職之理由一也、趙氏委任令下、楊陸即紹介莊黃二君、偕同到校、陽爲幫忙、而陰謀破壞、其中之一人、即曾爲陸登報辯護之律師莊鳳應氏、與陸同居天福旅館、約一月有餘、出死力以爲陸謀校長者也、趙初未知底蘊、繼乃洞悉奸謀、竟以趙初任事於學校、欲扶之以圖報復也、但趙既允許於先、又難反悔於後、遷延不決者四日、未肯遽委以職、因此不能即行開課、復悉莊氏欲以績之去留爲交換條件、趙氏進退維谷、知有契約關係、且無理由向績開談判也、於是躊躇再四、擬自辭職以謝、但績不忍令商校失一良好校長、寧犧牲個人以維危局、慨然提出辭職書、而莊氏即日離校、一切糾紛、從此解矣、此不得不辭職之理由二也、趙氏爲人、採取各方輿論、及與之相知有素者、知爲純潔高尙者流、來長商校、決不爲陸氏利用、趙曾親向績言、先生倘能讓步、則莊氏去校、以後無數葛藤、可以斬盡、校中悉可照舊、余亦不至捲入漩渦、超然事外、專心爲校謀幸福、績不忍使趙氏爲難、因愛護人才計、不得不辭職之理由三也、績昔之拒陸、爲學校計也、今之因去莊而辭職、維護趙氏、亦爲學校計也、苟利學校、與初志不相背者、毅然行之、身雖去校、而精神上之團結仍自若也、務望在校努力求進步、是所至盼、書此言別、伏維爲道珍重、弟王績敬啓、十二月十日、

國民外交大會代表會記

▲江湘浦等因否認政府及出席代表……通電脫離該會

昨日下午二時、國民外交大會、假浙江路一百二十四號各路商界聯合會事務所內開代表會、到會代表五十餘人、周霽光主席、孫炳文紀錄、首報告、由孫炳文將各處函電及溫斐予意見書、誦讀一通、次即討論各議題、爭論頗爲激烈、無非出自血忱救國之心、議決各事照抄如下、(一)擬定致各省通電、據黑板上所寫修正原文、各省敎育會商會農會各團體各報館曁各省同胞公鑒、華盛頓會議、係列強公同處分中國之會議、吾人早見及此、對於北京政府派代表赴美出席、已料其決無發言餘地、故迭經致電華盛頓會議、表示我國國民之要求及願望、詎惡耗傳來、北京政府之代表、竟與日本代表在美直接交涉魯案、是北京政府及其代表拍賣國權、違背民意、事跡顯然、業由本會致電華府會議聲明、不承認北京政府曁其代表、務望各省同胞、速開國民大會、舉行示威運動、宣布否認北庭及其代表、幷以公意電請華盛頓會議、各國代表、主持公道、使日本將山東一切權利、無條件交還我國、將二十一條私約、完全取消、事關國家存亡、盼急進行、(二)設通信處及宣傳機關於華府、由留美華僑及學生組織之、(三)經費主張募捐、有當場付捐及認捐者、(四)公推趙南公孫鏡亞汪劍農三人起草、對內宣言書下次大會、再付表決、(五)推林景澍爲下屆大會主席、六時許散會、

▲江湘浦等辭職通電附後　各省區省議會・敎育會・商會・農會・各外交會・各團體・各報館・北京敎育會・商會・各團體外交聯合會・太平洋各團體聯席會議・各外交會各報館・上海各團體・各報館均鑒、六日上海全國國民外交大會、發表致太會電、否認我國出席代表、無異自己取消國際地位、受人以共管之柄、同人等對於前項通電、不能負此重責、除各自報告本團體辭去代表外、特此宣告脫離該會、全國商會聯合會代表江湘浦、上海總商會代表趙錫恩、江蘇敎商會代表賈豐臻、各省區各團體代表李傑・毛雲鵬・鍾可託・孫發緒・葛銘勳・陳會亮・徐晉麒・黎自新等佳、

拒絕魯案調停之函電

本埠各報館各團體、昨日接到北京學術研究會來電、又羅正緯致顏總長駁魯案接受調停之八大理由書各一件、茲照錄如下、

▲北京學術研究會通電　各省區省議會・敎育會・商會・農會・工會・學生聯合會・各公會・各報館・華盛頓中國國民代表余日章・蔣夢麟・幷轉各處公鑒、此次太平洋會議、本以正義公道、謀遠東及世界之和平、現爲遠東世界和平之障礙者、魯案爲最、吾國應即乘此良好之機會、解決懸案、保全主權、頃閱我國代表電稱、業已接受英美調停、並照訓令程序進行等語、惶駭已極、魯案關係我國存亡、舉國兢兢、愼之又愼、如拒絕巴黎和會簽字、幷歷年之所犧牲、至重且鉅、政府竟背委棄不顧、貿然接受英美之調停、既未徵求民意、復又諱言直接交涉、此種曖昧之舉、豈可求諒於國人、且國人之鄭重反對直接交涉者、在不承認日本繼承德國之權利、今既徇英美根據巴黎和會之情、接受調停、則吾國否認該約簽字一節、等諸無效、並尤以保留提出太會之權自矜愼重、不思一經調停之後、不獨魯案即成定讞、而承認日本有直接交涉之資格、毫無可疑、本會對於接受調停一舉、絕對否認、國人如何救濟、亟望憤起、共策進行、掬誠宣言、乞即亮鑒、北京學術研究會陽、

▲羅正緯致顏總長書　駿人仁兄總長閣下、弟列席全國國民外交大會、前日自滬歸京、本願有所陳述、閒公事忙、故未詣談、茲將列舉八條、敬乞垂納而辱敎之、幸甚幸甚(一)魯案直接交涉、舉國反對、蓋一經直接交涉、即已承認日本繼承德國之權利、則拒絕巴黎和會簽字一舉、等於無效、而吾歷年之所爭者、付諸東流、現交涉條件、又絕無利益、故國民抵死力爭、誠欲以得公平之解決、現在會外接受英美兩國之調停、是終不外直接交涉之一舉、當局何以大背國民之同情、貿然出此、此應請見示者一、(二)中日兩國力爭魯案之目的、本以有無條件交還爲斷、現在接受調停、是否預爲協商、協商情形、究竟如何、此應請見示者二、(三)日本運動英美調停、已非一日、果有誠意完全交還、何必出此英美竭力從中斡旋、似亦早有成見、如已預爲協商、則尙有把握、否則貿然接受調停、不曾聽候處分、永成定讞、究竟有無此種危險、此應請見示者三、(四)調停不得要領、則吾國仍據保留之權提出大會、此時英美兩國、能否變更調停之主張、外此各國、能否不根據調停以爲談判、此應請見示者四、(五)此次大會本旨、以正義公道之主張、謀遠東及世界和平之幸福、現時甚爲遠東及世界和平之障礙者、當以魯案爲最、吾國既得此天然之機會、應當趕緊提出太會、以求公平之解決、日本利害所關、極所不願、英美兩國、亦爲保障太會威信起見、不得不以種種方法、使我直接交涉、避此難關、且皆以巴黎和約爲詞、迫我承認、此尤爲我國所急當申辯、因該和約之關於魯案者、我固早已拒絕簽字、則此案不受該約之拘束、其理極爲明瞭、在日本英美各國、各以利害之關係、不得不主張直接交涉之一途、在吾國則爲生死關頭、不得不乘此良好之機緣、本太會之本旨、鄭重請求、他人之所擬力避者、正吾人之所當力爭、各友邦處於勢難偏袒之頃、當局何以誤此時機、不速提出、此應請見示者五、(六)此次接受調停、在當局欲顧全英美之感情、但外交方略、無論如何先權國家之利害、而後顧及國際之感情、英美祇勸吾國由從調停、未聞曾勸日本允其提出太會、此中用心、直以爲中國私與交涉、易令讓步、一經太會、則背乎正義公道者未便主張、爲吾國計、當審此機宜、當犧牲英美之調停、毅然提出太會、萬一不得完備結果、則吾以極光明磊落之態度、退出太會、此時各友邦決不敢漠視而輕啓遠東最大之紛爭、當局何徒感情、軟弱至此、此應請見示者六、(七)此次外交問題關係、每經國民主張鄭重聲述、現在接受調停在實際上醞釀已久、當局絕未徵求民意、蔑視國民、莫此爲甚、况南北正在相持、進行尤不可不愼、閣下爲國服務、乃與國民背道而馳、萬一外交不滿國民之望、閣下究竟如何負責、此應請見示者七、(八)綜合以上種種情形、此次接受調停、皆爲當局之大誤、究竟如何救濟、此應請見示者八、

全國道路建設協會近聞

▲王正廷在河南隊預備會演說

昨日(十號)下午三時、中華全國道路建設協會河南隊在一品香大廳開預備會、首由隊長任矜蘋報告、繼請王正廷演說建設道路之必要、及徵求之意思、略謂道路與衞生有關、普通人皆知之、但亦與地方安寧大有關係、譬之火災盜賊、大道坦坦、均難爲患、否則均大堪虞、此想亦爲普通人士所知、而道路尤與文化實業有關、江浙敎育實業之發達、滇黔之閉塞可爲明證、且有一點尤爲重要、即國防、鄙人留法、覩乎德人突與戰禍、法人事前無備、而能臨之裕如者、卽賴乎道路交通之便利也、更就小者言之、如娛樂、世人均知瑞士爲世界第一名勝、不知中國實有無數之瑞士、如四川一省、大山名川、決不讓於瑞國也、惟因交通不便、因而使我人遊眺之志、終不能行、豈不大可慨哉、而大言我國不能統一、亦與有關、各省爲狹小之界限所範圍、排斥同一國家之人民、豈知交通之障礙乎、是以鄙人特倡此會、並舉行徵求目的有二(一)鼓吹、集先覺之努力、使人均明其意義、舉國同聲道路建設、自然能漸有成效矣、(二)籌欵、作大規模之運動、必有充足之經費、故人之徵求外、復有錢的募集、貴隊同志沓熱心青年、將來定能奪得錦標、敬爲預賀、演說畢、即討論進行方法、先組織參謀部、推定俞素青・孫蕊眞爲副隊長、俞女士・張石麟・翁國勛・馬愼餘・卞毓英・潘公展・唐世昌・裴國雄・唐豪・徐之祥・張東初・張天授・俞沁霞・朱昌利・黃恂伯爲參謀、並公舉余鵬爲參謀長、孫道勝・姜維良爲副參謀長、陶笑舫・余昂霄爲參謀部秘書、又設定西藏路甯波同鄉會、百老滙路建築交易所、天津華懋號爲辦事處、以便隊員之接洽、該隊熱心奮進、將來必能如王君之屬望也、

航行界消息彙誌

昌興公司之俄羅斯皇后號、昨日下午一時三十分、各旅客在海關碼頭、搭小火輪至吳淞口上大船、此番赴美旅客至少、大半皆係西人、但裝赴域多利與轉赴美國之出口貨中、有長江各埠裝來轉口之鷄蛋白蛋黃兩種、共有一千餘件、又有轉裝至紐約之黃白絲野絲共七百數十件、近日湖絲、以俄后號運往者最多、

印度郵船公司、現將五千八百噸之亞洛佩梨亞號、調加於印度之孟買上海之貨船航路內、昨日已經有電報來此、謂船已開出、二十日可至星加坡年底到上海、此輪向走印度南洋、今之開航中國、尙係初次云、

日本郵船會社之中日航路、共分上海漢口青島牛莊及天津等處七路、今已將營口天津到大阪之兩路停班、而橫濱至北中國者仍在行駛之中、該社於昨日起、已將大阪天津定期班停駛後、即以該路之淡路丸、改開神戶馬崎中國之臨時班、又以濟州丸前行牛莊者、今調駛清水名古屋上海綫內、皆裝貨物、不搭客人、所有向行上海四日市等處之貨輪英丸今以租期已滿、開還神戶解約、而現時往來中國者、尙有定期郵船十一艘、純貨臨期輪七艘也、

提督公司之新輪松樹國號、乃美政府所派之第五艘與該公司行西雅圖郵船、昨午得無綫電報云、今日此船已由美開行第一班遠東路、十三天至橫濱、十七天到上海、速率甚快云、

美商大來洋行航行四川之大來號商輪、現因船身機器汽鍋、均須修理、是以駛滬、業於昨日駛入江南船塢興修、期限明年正月內完工云、

兩長途汽車之近訊

▲滬太汽車通行有期　滬太長途汽車、路面工程、全綫均將告竣、惟橋樑工程、因中段(羅店)至(劉河)需時、尙未竣工、現該公司以裝配車輛、已有半數(五輛)告成、連日經車務技師、開車試驗、駛行車工路、往來淞滬間、考核速度、依照所限時刻、並無滯緩、且車身行動平穩、昨公司總理朱增宗、赴車場考察畢、即乘車履勘首段橋樑路面工程、返滬後、即開董事會、磋議通車日期、經到會各董互相討論後、僉以第一段橋路工程、業已告竣、是應先行通車爲宜、遂由衆決定、訂期新正月一日、實行通車、由閘北車塲爲起點、達羅店爲止、俟中段橋工竣事、至遲二三月間、亦可全路通車、惟年內尙須擇期舉行試車禮、已在預備請柬、並登報手續、屆時邀請中西各界人士、前往參觀云、

▲滬柘收股規定路綫　滬閔南柘長途汽車公司、業經派員出發、購置路基、並已雇工先行建築橋梁、預備明年五月間通車等情、已誌前報、而該公司應收各股東之股欵、已據繳過第一期計洋二十元、合十分之四、均經一併收齊、現下橋工購地、刻正分別進行、自應照章收取、第二期股欵洋二十元、亦應照繳十分之四、計每整股繳洋二十元、每另股繳洋兩元、定於本月十六日起征收、限至月底爲止、昨已分別通告各股東知照矣、又該公司規定沿途汽車路綫、共闊五丈、內分專備車往來行駛之路面、計寬三丈、並於路之兩旁、各挖五尺寬闊濠溝兩條、以爲洩水而設、另栽楊樹四排、分種於沿溝沿路之側、以資遮陰、再在濠溝之左右、又築五尺寬之人行路兩條、則鄉人行走、可免危險之虞、現將塡築路基、挖掘濠溝土方圖式、昨已招工投標矣、

勤工儉學生團近聞種種

▲希望求學……歸家川資……不成問題

被迫歸國之留法勤工儉學生團、蒞滬已十餘日、奔走呼號、已漸引起各方面之了解、護軍使交涉署茶會各界後所定之辦法、在該團視之、固比從前三日兩日之限期較勝一籌、然終以爲欲圖求學問題之解決、恐在兩星期後、仍難辦到、按學生團第二次宣言、曾反覆申明、不能歸家、實有苦衷、第一閒曖、厥爲求學、其費用之所從出、以省縣津貼爲主、而以滬上各界之資助附之、今茲辦法、對於省縣津貼之催促、頗不措意、殊失學生之所望、其實學生中有省縣津貼已成立者、有頗有希望者、今被迫歸國果星散還家、則情境安靜、人少事輕、前議何從恢復、且川湘各省道阻且長、一二星期之中求一書函之往復而不可得、更何暇磋商定奪也、或以爲交涉入校、不免發生程度問題、實則學生中皆中學畢業以上、有曾爲專門大學生者、即或兩三載工讀生涯、不免擱置某種功課、亦不難於數星期內溫習復也、更有進者、據全部辦法綜合觀之、實係原暫爲一部分圖謀生計、其餘終於歸家、與學生等之計劃、求學相去尙遠云云、又該團日昨得北京虞君果齋來函、痛陳利害、茲錄於次云、敬啓者、比讀貴團宣言書、關於到滬後希望辦法一節、內載歸家希望、發給川資一項、鄙人極不謂然、諸君此次因公被廹回國、名義極爲正大、國人自應格外矜原(無論何處輿論、無不極表同情)所有對於國人之希望、只應以維持在滬生活、及解決以後求學問題、爲唯一無二之宗旨、歸家一層、絕不輕出諸口、以示決心、於是國人既見諸君志不可撓、公道自在人心、久之自有相當善後之辦法、乃諸君今既自以回家川資、表示希望之一、則各界援助者、縱令熱心、亦將專趨重於此一途、以塞其責、其餘各項重要之希望、必至因之完全失效、甯非諸君自殺之道、即此足見諸君心志不堅、連日奔走呼號唇焦筆突者、大半爲此區區歸家川資起見也、豈不令人失笑、且閱報紙所載政府及茄雲台諸先生、對於諸君歸家問題、早已明白宣示、承諾資助、並無須諸君自行請求之必要、又何必漏此無謂之痕迹、使人窺破淺深、數萬里重洋尙能歸國、豈區區數十百之遙、尙慮不能歸家乎、此而列爲希望之一、誠不知諸君辛希之價值、卽若是耶、縱云各界中、亦有以暫行歸家俟有機會再行出洋等語爲諸君勸者、(見某報所載)不知此乃全係之則難、若果如上項所言、則一散不可復聚、欲再謀出洋、當非夢囈、諸君不乏明達之士、豈亦信以爲眞耶、寄語諸君、千望萬苦、負笈重洋、一旦遣歸、前功盡棄、傷心之事、孰甚於斯、如欲顧惜前程、再俟時機、以成未竟之志、則此數十人、即應團結滬上、百折不回、協力進行、何患不達相當之目的、語云有志竟成、信非誣也、否則直截了當、簡單請求各界幫助此函電交馳、紛擾不已也、鄙人對於貴團、並無絲毫利害關係、只以諸君之志可矜、而其境又極堪憫、熱誠所激、故不覺言之過直也、尙祈鑒而亮之、是爲至幸、又該團對於兩星期之限期、雖尙恐其未足、然在此一星期內、不致專爲目前生活疲於奔命、則又該團所感慰者也、已擬派遣代表、赴京赴粵、要求各方面合力以圖自備、代表所需旅費頗巨、籌措殊艱、恐不日來、除食住二者外、一切雜費概出學生將來求學問題之根本解決、惟學生十餘能即日就道、已先去函北京蔡孑民李石曾二君、及廣州汪精衛張溥泉二君、茲錄原函如下、敬啓者、生等被迫歸國、狼狽不堪、前曾倉卒告急、辱蒙復電亟詢、業將詳情具函奉答、諒邀尊鑒、生等到滬奔走呼號、十有餘日、交涉署護軍使、邀請各界茶會之結果、大體傾向、仍不過展限二星期、(約至本月二十三日)在此期內、僅爲一部分圖謀生計、其餘期滿無法者、仍然遣送歸家、與生等繼續求學之熱望、相去甚遠、生等不能歸家之苦衷、已詳見二次宣言之中、茲不再贅、惟今既有二星期之安閒勾留、生等不能不致全力向各方面、關求學問題之解決、用是決於日內派代表晉謁台端、面罄一切、想先生敎育名家、工學首倡、實爲生等之第一愛護者、必有以慰生等之望也、

又該團昨已將詳細履歷表、送至交涉署、據該表觀之、願入中法通惠工商學校者、居大多數、該校爲中法合辦、故該團昨日並派代表赴法領事署、陳述此項情形、亦有代表至復旦大學與李登輝接洽云、

新訂徵收地方稅之規則

滬南工巡捐局姚石蓀局長、昨發布告云、爲布告事、照得本局徵收地方稅欵、原爲辦理路政工程、及清道路燈等項要需、凡屬商舖居戶、既知關係地方公益、自應盡完納此稅欵之義務、乃各該商民等、踴躍輸將者、固不乏人、而觀望宕欠者、實居多數、本局收稅人員、雖不惜多方勸導、終屬言諄聽藐、甚至輕蔑、坐此稅收日形短絀、要需應付爲難、前經飭由稅務處擬訂徵收地方稅規則五條、交付十月四日董事會議決通過、並先後呈奉松滬護軍使指令開、准予如擬辦理、仰卽破除情面、切實施行、此令、又奉江蘇省長核准施行等因各在案、合亟粘單、布仰商民人等一體知悉、嗣後對於地方公益稅欵務各恪遵、後開定章、按月清繳、毋得仍前抗欠、致干懲罰、切切、此布、計開徵收地方稅規則五條、一地方稅欵、無論新徵舊徵、均應按月完納、不得延欠、一舊欠稅欵及三個月者、先由本區收稅人員查明、初限三日、責令清繳、一欠稅經過初限、仍不清繳、由本區收稅人員、報由稅務處主任、飭派催捐巡警、協商守催、倘再違玩、應以抗稅論、即將該戶帶送本局、科以全數一倍至三倍罰金、並勒令將欠稅如數完清、違則送寄警區押追、將正稅罰欵、一併繳清後開釋、一徵收稅欵、遇必要時、得就近通知本管警區、派警協助之、一本規則如有未盡事宜、可隨時討論修正、呈報備案、

商界總聯會爭南潯路權

▲防止二十一條第五項之復活

勞合路上海各路商界總聯合會、於昨日致函太平洋會議協會、請協爭南潯鐵路借欵、原函云、本會對於中日強迫結成之二十一條、業經議決主張廢棄、查二十一條之第五項第五款云、『允將接連武昌與九江南昌路線之鐵路、及南昌杭州南昌潮州各路線鐵路之建造權、許與日本國』是項政策、即日本對於中國之鐵路侵略大計畫、其意欲將此南潯鐵路之南北兩方、俱延長之、北以達漢口、南以通閩粵、控制揚子江及珠江流域、當時日本以五七最後通牒、而卒未得第五項之權利、今聞南潯鐵路公司、有向日本興業會社借欵三千萬元、許日本以南潯延長線之權利、是全國民所力爭而未予者、該公司乃輕輕斷送、此而不爭、空言廢棄二十一條、將毫無實效、應請速即協爭、電詰該公司總理蔡儒楷、不得實現、以戢野心而救危亡云云、

印花稅大檢查之第六日

今屆冬季印花稅大檢查、已連日在南市第一區境內、向各商店實行檢查在案、昨日仍由溫楊二稽查員、會同一區警署李巡官、在十六舖老馬路集水街等處之商家、按戶檢查、計查出裕茂鮮肉莊帳簿一本、豐裕鹹魚行一本、德生昌烟紙店一本、振大與煤炭店一本、鄭仁豐廣貨店八本、湧和南貨店一本、協康米店一本、大白順號民記一本、張復興銅器店一本、大白樓徽館一本、均屬違法、一併帶回該署、存候飭傳各該店主、照章罰科、

閒評

美人深情可感 （恬審）

本報（商報）國外要聞欄內。連日登載關駐華美公使。芮恩施論中日外交之秘密一則。閱之深痛我國交涉之失敗由於儒怯無能。而日人之譎詭狠戾。亦可謂外交之別開生面者矣。但此篇論述。不披露於聲震全球之太平洋會議之前。或於會議之後。而適披露於會議已開。正値討論與我國生死有關之遠東問題之際。何耶。蓋以世界各國。固知中日有念一條條約之交涉。而此條約之利害若何。及我國所以反對之故。暨交涉發靱之始末。與夫影響世界治安與否。凡此種種理由。各國皆未知之。而利害攸關之我國。反諱莫如深。噤若寒蟬。始終未將茲交涉之原由。及條約之利害若何。一一公諸世。致太平洋會議討論遠東問題時。各國因昧於情形。愛莫能助。因之我國欲廢去此念一條而不能。哀哉。際是千鈞一髮之間。而有芮恩施論中日外交秘密之撰述。傳播全球。與我國以絕大之助力。且將日本之鬼蜮伎倆。一一活現於世人眼簾之前。此誠我政府所欲言而不敢言者也。且芮公之爲此論。不啻昭告世人曰。中日念一條條約。係歐戰正劇時。日本乘各國無暇東顧之際。用脅公理及強盜式之手段攫得之。而中國則絕未承認此種被脅而訂之條約。且日本號稱文明國之一。而竟有此危害人國之舉。誠無異賊盜涎人擁多貲。瞰其鄰有事在外。縶入其室。執屋主而儼之以鎗曰。當獻汝黃白與我。否則彈洞汝胸矣。主人脅於兇威。祇得如彼所命。迨後徐圖緝償之法。此法維何。即求公正解決於太平洋會議是也。

百貨陳列所 老舟書

劇談

熙春會之捉放曹 （續）（臥雪自京寄）

書聲此文。信無溢美之辭。是日觀客極衆。捉放上場。已屆晚餐時候。台下皆兀坐不動。直至此劇演畢。始有十之三四離座他去。每演唱至佳處。台下報以喝彩。多用極沈着之聲出之。足見耳目有同嗜。非尋常泛泛捧場可比。鄙人覺疑始唱嚇得我三魂七魄汇句。賊是人面獸心腸句。及陳宮心中似刀扎一段。並得老譚之神。正板中心驚膽怕之心字。他人皆唱倒。疑始則唱正陰平。難以回馬之馬字。他人皆偏於高亢之音。疑始則抑揚得當。傳出無可奈何之情。這時候我祇得忍耐在心下句。極醞氣内轉之能事。得字泛音。尤爲好聽。快二六字字着力。吞吐合吼。與普通學譚隨口發聲者絕異。其身段如殺家時倉皇而出。低首避刀。及說走走時舉手搖頭。殺呂時趨前跪地等作派。類皆恰到好處。嘗見某票友演此。至殺呂時趨前跪地。係走碎步。自云係師老譚。其實不走碎步。較爲大方。就余所知。老譚及通大路派。皆未嘗用碎步於此處。某票友想是另有所本。而權以老譚爲言。聞曾有人慫恿疑始。加入碎步。以爲如此益顯火熾。疑始未爲所動。足見有定識也。是劇末帶宿店。甚爲可惜。鄙人知疑始演宿店時。出劍擬殺曹操及牽馬逃走各身段。均極好看。道地譚派。又嘗聽其清唱宿店正板元板散板各段。落花有意隨流水句。行腔之佳。絕無僅有。煞尾流水無情戀落花句。神完氣足。並與行路末句異曲同工。普通所唱不該隨賊走天涯句。上四字疑始從老譚晚年定本。唱平白無故。詩中月正濃濃字。人皆念作奴容。切念正尼容切者。以余所知。惟老譚與疑始耳。一輪明月一段。疑始詞調。俱從老譚在台上所唱。與聲片所傳略有不同。如聲片中又誰知此賊疑心太大。唱又誰知此賊的疑心賊忒大。忒從頭眼起（片中太在中眼。至於片中此句另起過門。原以換片之故。不足爲據。内外兩行從之者恐絕少。疑始所唱不與相同。乃當然之事。可以不論。）（未完）

趣聞

打破西瓜延及腦瓜案近聞 （疑始自京寄）

諸著

司的克自述 （燃料）

余。（司的克自稱下倣此）西歐人也。來此有年矣。當余隨某博士初抵中國時。因余軀幹之奇特。人頗注目之。甚且有詈余爲討飯棒者。習俗不同。少見多怪。無足異也。歲庚子。仇外風起。余心不自安。僅賁禍之日亟。則亦遄返故土。迨和議告成。航海重臨。風物猶是。感慨彌深。竊笑中國人之不辨利害。專尙意氣。因以僨事也。然自是而後。余足跡所至。人民均現敬畏之心。而官長且露諂媚之態。余之聲勢乃大增。第因言語不通。猶未能與中土人士。晉接一堂之中。不無遺憾耳。辛亥革命軍興。維新派效我故土衣冠。競事改裝。短衣窄袖。僕僕道途間。余遂因時乘勢。進與携手。浸至今日。則雖寬衣長袖者。亦皆以一見余顏色爲幸。而追隨乎左右矣。更有無賴輩。利用余之聲勢。以欺凌其同儕者。雖余感於若輩待遇之隆重。不欲過拂其意。然心竊非之。寄語中國人。同類必相愛。幸毋恃余爲護符。謂可橫行鄉里間也。

艷跡

信 （飛虹）

紋佩女士從家裏出來。在將院弄上了車。車到之江路。伊便下來改乘了五路車預備到北西川路去。伊進了車。便見了一位朋友。原來凱聲先生昨夜正領着三塊特別進項。方才換了一塊毫子。手拿着十一個毫子八個仙。從方斜門上了車。買了三分票。坐到董姓橋。車過去。將近京陵路隨手給了五個仙。後來拿來一張三分票。哈哈。油了。車到『之乎』路。密史經和凱聲先生碰見了。他們倆用了英吉利外國話（各位別開、究竟哪國話、我還不十分淸楚。）問了好。然後『TI』『SM』的談了一起外國話。車到垃圾橋。密史經向凱聲先生說。我告訴你一件事。請你想想看。

凱聲呆住了半節（怎樣的半節）頭等車中。祇有二個人並坐着（方才坐嗎）。紋佩很不自然的向着凱聲。臉上現出青白。帶着怨恨的樣子。凱聲這一呆。直等過了橋幾分鐘）才回復他的神經。當時便問伊。怎麽一回事。伊這時顏色好看些了。大約車下了橋。心氣亦下來了。這才說『昨天我（誰）回家的時候。他們（誰）一大圈人圍在一起看着一封信。原來這封信。從蘇州寄來給我的。現在給他們拆了看了。你想氣不氣呢。凱聲。凱聲。你想想看。』凱聲停了一回說。『密史經呀。這事有什麽可氣呢。比方你和他有信來去。給別人看了。自然你便抱着萬分不安。如果不用信呢。再……亦不怕人了……』伊臉色從粉紅泛成鐵靑了。『凱聲。我當你一位朋友。你却拿我來取笑。好。……』伊說完了。車到了界路口了。伊便跳下去了。

夏間義大利駐京使署畢參贊自殺。及其情人瑪麗女士被義使夫人毆傷一事。早已騰播全球。不佞亦嘗略記事之始末付本所刊布。當時頗有人疑畢參贊之死非由自殺者。義使鄧紹祿迫於義國僑民之責難。即向義政府請假偕夫人回國。自投法庭。聽候審究。近據外訊。義國法庭對於此案歷經預審。察知畢參贊之死。確有被鄧紹祿夫婦謀害之嫌疑。瑪麗女士亦經延請律師。力求法庭爲畢伸冤。法庭有即以畢被鄧夫人謀害爲案由提起公訴之說。而鄧紹祿夫婦所延律師。則力辯畢之確係自殺。並陳明鄧夫人與畢並無曖昧關係。列舉諸多佐證。將來此案正不知如何判結也。

筆記

京華聞見錄 （副墨）

第三（十二月記） 貴婦志爲傭僕

不佞寄居京師以來。耳目所及。富裕之家女子志爲傭婦登報自荐者。前後月二人。一、五六年前。順天時報登有某婦廣告。自稱願爲人家任烹飪縫紉及雜役。藉以自贍。若有人僱爲保姆。或使教童稚讀書。尤所樂從云云。及加探詢。知其夫固交通部僉事。夫婦勃谿。負氣出此。未二日。感鳳調解。和好如初。廣告亦即撤消矣。一、近日某報登有馬張氏廣告云。『竊氏系出舊家。字歸望族。過門念載。祗緣氏爲隸長教育。致遭夫家遺棄。雖訴法院。詎伊竟請離婚。承審官駁回。伊又抗告。似此遷延。氏實無力維持生活。刻欲以工自給。如各貴人邸宅有縫紉漿洗之役。均可擔任。特此聲明。現住太平橋四十二號。』據知其底蘊者言。馬張氏湘人。爲代理教育部長馬振五次長鄰翼之子婦。子歸有年。不知何故。見棄於馬次長。且迫令其子即與離異。遂致涉訟公庭。馬張氏挽其鄉人向乃舅緩頰。終不見容。馬張氏孑然一身。饑寒交迫。有流轉溝壑之慮。不得已。遂欲藉傭工覓存身之所。博衣食之費。故有此項廣告。登之某報。或謂敎育事業久有神聖之稱。而勞工神聖。尤爲輓近習聞之語。今有總持敎育者之家人志爲傭婦。躬親表率。提倡勞工。勞工信乎其不愧爲神聖矣。馬次長聞之。不知作何感想也。

通訊

覆名内具 （丹）

（記者曰、余友施君語余此事 於前二日、因覺奇趣、因筆之爲記。）

名内具足下。尊示謂我『用違其才。』得無未能勝任耶。

小說

滑稽小說 新照妖鏡 （二百六十六）（少芹）

第十回 捧名角文人開筆戰 爭議長省會鬧風潮

由此煥之果然甚是節省。博毛氏的歡心。其實毛氏與則仁。早將這筆款子。陸續寄頓出去。另用粗紙頭。包成一疊一疊的。和鈔票形式相似。堆在鐵櫃中。只有三五百元票兒。放在上面。以備煥之不時之需則仁見各種手續。安排已定。便同毛氏計議。準備打發煥之滾蛋。這一天。則仁往靜安寺。去訪一位朋友。不曾回來吃午飯。煥之同毛氏。正在樓上。一面吃酒。一面打情打趣。忽然聽敲門聲急、煥之只當則仁轉來。忙叫娘姨開門。却是電報局差。送來一張急電。娘姨接過來。送至樓上。煥之望時。已經譯好。係他哥哥德成由南京拍來的。說自到甯以後。運動一件重要事體。行將成熟。不料其中。忽然發生阻力。不但所謀。完全失敗。而且由反對的人。向司法官提起正式訴訟。被逮拘押。已請律師。預備反訴。正需欵用。所有儲蓄。均在上海某大銀行。務望吾弟即日來甯。面交存摺。代爲提取等語。煥之看完。心下詫異道。德成和人結訟。原不成問題。他叫我到南京携摺。來滬付欵。這也是應有之事。惟獨我的住處。他怎麽會曉得。難不成我與毛氏有了關係。這個消息。已經傳到他耳朶裏去了嗎。於是將那張電報。抓在手中。凝神思索。一總解不出理由來。毛氏問是甚麼事。煥之即告訴他。毛氏道。他便曉得了。也不希罕。儘管猜測做甚。爲今之計。你到底去不去煥之道。他喫他的官司。於我何干。我不去。我不去。毛氏笑道。你好獃呀。你縱然不看弟兄情分。也合該看錢的情分。他既招呼你赴甯。代他取欵。這個大權。落在你手裏。何不趁此賺他一筆錢文。……這句話。不打緊。提醒了煥之。笑道。不錯不錯。你眞有見識。既然如此。我今天即行動身。此時則仁也轉來了。問明原故。也很贊成以去的爲是。（未完）

雛鶯影 （二百四十五）（涵秋）

第九回 大出喪異鄉逢舊雨 小反目學校起酸風

這時候總算那幾個姨太太。還有良心。按着早晚。賞賜他三頓老白米飯。可憐他一時昏憒糊塗。轉把米飯揑成一根一根長團兒。拿自家屙下來的大糞。攪和在一處。伸長脖子。望喉嚨裏嚥。絲毫不知道腌臢。有人說他平時山珍海燕。吃得折了福了。才叫他受這樣的活罪。自是以後。他的令郎。當然肆無忌憚。在外邊狂嫖浪賭。便是那一班花枝般的嬌妾美婢。誰不紛紛的向外間尋花竟柳。弄得聲名狼藉。他的那位小姐劉亞華。更是不消說得。所訐議的奸夫。大約比螞蟻還多。尊嚴雖然不大美麗。然而只消拿出銀子來倒貼。誰不情願上鈎。老伯適才在馬路上。瞧見他家出喪。靈柩前面。不是有許多衣冠楚楚的男人。襟袖上一例掛着鮮明潔白的紙花。大搖大擺。好不威武有趣。不知道的。都疑惑是劉馥生前的好友。在這殯葬日期。當然執紼恭送。知道的。無不指手劃脚。說某某是他的令坦。某某是他的愛婿。他左右不過生了一個女兒。至於這女婿。却替他擇了有二三十個。便宜算是便宜極了。只不過他府上幹出來的頑意兒。都叫人覺得有些罕聞罕見。……硃如聽到這裏。不由將兩道礬帚濃眉。氣得倒豎起來。大聲嚷喝道。傷風敗俗。莫此爲甚。上海也算是文明之鄉。如何竟沒有人出來干涉。……他說話的當兒。大袖子一揮。將桌上一隻長脚玻璃酒杯。攧得直倒下來。淋淋漓漓。（未完）

這回的禮拜六比往常不同了

這回第一百三十九期內許多傑作。還有一篇**滑頭和尙遇**。是新發生最有趣的事。閱者當無不大笑稱快的。我且把全部目錄寫出來

梁任公小影
鄧尉風景 徒廟奇樹倩影
萬峰寺攝影
駿馬……周瘦鵑
南通旅行記……潘毅華
臨死哀音……羅晴淵
鴨江驅術……錢劍秋
法律……夏岡生
金陵趣聞錄……余隱盦
玫瑰刺……葉醉六
思正齋影片談……錢劍秋
享福……劍秋
史閣部遺書……石楚青
儂之日記……王建業
黛紅諸乘……嚴芙孫
和尙進滑頭……陳鶴閒
寫眞箱……程瞻廬

每册售大洋一角

本週刊將於第一百四十二期特刊新年號。渴望關愛諸君子撰賜佳著。爲新年點綴。本館與海內外讀者同深感謝。尤懇於十二月十七號以前寄到上海棋盤街中華圖書館。俾得排入。

徵求新年應用稿 附徵集賀年信

賀年信扎爲各社會中交際必不可少之一種禮節最足增進彼此情誼本館前出賀年尺牘初集早蒙購者稱便惟各界各業身份各異地位不同措詞之間均須切合斷非一二人之思慮所能周到本館爲求完美計以謀應用之利便故特徵集所徵條例布告各界如左

（一）篇幅每信以百字左右爲度註解在外惟須簡明而又駢散兼備（二）來稿須謄寫明晰註解填寫於每句之下並須詳示通信地址（三）類別如政界（如司法軍警）學界（如各級學校之各種學生及省縣視學官）京省議會行政各館報館記者商界（如各種華洋大小商業）工界（如各種新舊工業及各廠家）家族（如家庭間之男女尊親平行晚輩及親戚間之尊長平輩）女界（如已嫁未嫁及女學女商女工）（四）酬資每函一元一等每函五角二等每函三角特等錄用者無論錄用與否原稿概不檢還稿寄上海棋盤街中華圖書館編輯部（五）期限舊歷十一月終截止收稿

上海棋盤街五百十六號 中華圖書館發行

分售處各大書局均有出售

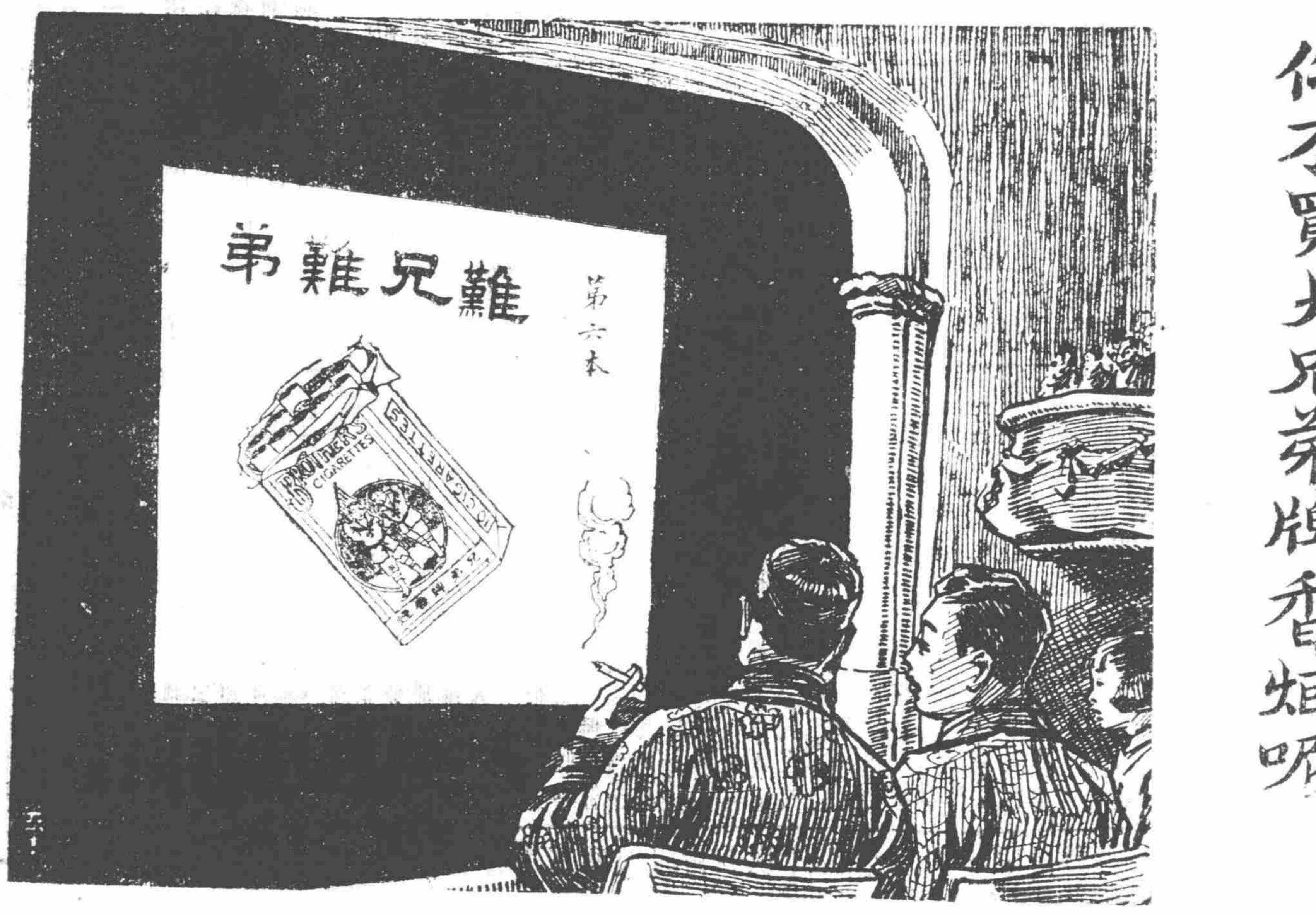

新笑林

有一個少年人。他在影戲園裏。看見許多人都吸兄弟牌香煙。忍不住的說道。我成了司馬牛了。大家問他怎的。他說。人皆有兄弟。我獨無。一人笑道。這是你自家不好。誰教你不買大兄弟牌香烟呢。

中國南洋兄弟烟草公司啓

滬杭甬路滬杭線行車時刻簡明表

上海北站	上海南站	松江	嘉善	嘉興	硤石	長安	杭州	閘口
				上午七點四十分（禾閘區間車）	上午八點四五（滬閘區間車）	上午九點四五（禾閘區間車）	上午十一點一（禾閘區間）	上午十一點三五（禾閘區間車到）
◉上午七點三十五分（快車）	上午七點四十五分（快車）	上午八點五十九分（快車）	上午九點五十一分（快車）	上午十點二十五分（快車）	上午十一點〇五分（快車）	上午十一點四十一分（快車）	下午十二點五十分（快車）	下午一點十分（快車到）
上午九點正（慢車）	上午九點十分（慢車）	上午十點四十八分（慢車）	上午十一點五十二分（慢車）	上午十二點三十分（慢車）	下午一點十五分（慢車）	下午二點正（慢車）	下午三點二十五分（慢車）	下午三點五十分（慢車到）
上午十一點正（四等客貨車）	上午十一點念分（四等客貨車）	上午十二點〇二分（四等客貨車）	下午一點二八分（四等客貨車）	下午二點三十五分（四等客貨車）	下午三點五〇（四等客貨車）	下午四點五十（四等客貨車）	下午六點四十五分（四等客貨車）	下午七點十（四等客貨車到）
◉下午二點五十分（特別快車）	下午三點正（特別快車）	下午四點〇七分（特別快車）	下午四點五十三分（特別快車）	下午五點二十二分（特別快車）	下午五點十三（特別快車）	下午六點二十四（特別快車）	下午七點十九分（特別快車）	下午七點三五（特別快車到）
下午三點五十分（滬禾區間車）	下午四點正（滬禾區間車）	下午五點四十二分（滬禾區間車）	下午六點四十九分（滬禾區間車）	下午七點二〇（滬禾區間車到）				
◉下午七點十五分（夜快車）	下午七點二十分（夜快車）	下午八點二十六分（夜快車）	下午九點二十分（夜快車）	下午九點五十分（夜快車）	下午十點二十二分（夜快車）	下午十點十三分（夜快車）	下午十一點四十五（夜快車）	下午十二點正（夜快車）

閘口	杭州	長安	硤石	嘉興	嘉善	松江	上海南站	上海北站
				上午七點十五（禾滬區間車）	上午七點四八（禾滬區間車）	上午九點〇五（禾滬區間車）	上午十點五五（禾滬區間車到）	上午十一點（禾滬區間車到）
◉上午六點三十分（快車）	上午七點正（快車）	上午八點〇四分（快車）	上午八點四十一分（快車）	上午九點一十八分（快車）	上午九點五十三分（快車）	上午十點四十七分（快車）	上午十一點五十五（快車到）	◉下午十二點〇五（快車到）
上午七點五十五分（慢車）	上午八點三十分（慢車）	上午九點四十八分（慢車）	上午十點三十一分（慢車）	上午十一點二十二分（慢車）	上午十一點五十五分（慢車）	上午十二點五十九分（慢車）	下午二點二十五分（慢車到）	下午二點三十五分（慢車到）
上午九點念分（四等客貨車）	上午十點正（四等客貨車）	上午十一點四十（四等客貨車）	下午十二點三九（四等客貨車）	下午二點三十分（四等客貨車）	下午二點四八（四等客貨車）	下午四點〇八（四等客貨車）	下午五點四十（四等客貨車到）	下午五點五五（四等客貨車到）
◉下午二點十分（特別快車）	下午二點三十五（特別快車）	下午三點二十分（特別快車）	下午三點五十一（特別快車）	下午四點三十分（特別快車）	下午四點五十二分（特別快車）	下午五點四十分（特別快車）	下午六點四十分（特別快車）	◉下午六點五十（特別快車到）
下午三點三十（閘禾區間車）	下午四點〇五（閘禾區間車）	下午五點三六（閘禾區間車）	下午六點四十一（閘禾區間車）	下午七點三〇（閘禾區間車到）				
下午五點五十分（夜快車）	下午六點十五分（夜快車）	下午七點〇三分（夜快車）	下午七點三十五分（夜快車）	下午八點十五分（夜快車）	下午八點三十八分（夜快車）	下午九點三十六分（夜快車）	下午十點四十分（夜快車）	◉下午十點四十五（夜快車到）

（注意）兩表凡有◉記號者係滬甯路相啣接之車